

Ce rapport a été produit par OCHA en collaboration avec les partenaires humanitaires. Il est publié par OCHA et couvre la période du 7 au 16 septembre 2022.

FAITS SAILLANTS

- Au moins 47 civils tués dans le territoire de Djugu durant la première quinzaine de septembre
- Plus de 14 000 élèves affectés par la fermeture des écoles dans la zone de Lolwa
- Première assistance majeure à plus de 35 000 personnes à Boga après deux ans d'inaccessibilité

APERÇU DE LA SITUATION

Territoire de Mambasa

Les violences armées ont affecté la rentrée scolaire pour des milliers d'enfants dans la zone de santé de Lolwa dans le territoire de Mambasa. La rentrée, lancée depuis 5 septembre à travers le pays, n'est pas encore effective dans au moins 22 établissements scolaires dans la zone. Les autorités locales de l'enseignement estiment que plus de 14 000 élèves dont 50% de filles, sont affectés par cette situation. Certaines de ces écoles ont été délocalisées dans la ville de Mambasa, où les enseignements sont organisés dans des structures scolaires locales dans les après-midi.

Depuis le mois d'août, les attaques armées ont poussé près de 31 000 personnes à se déplacer de Lolwa à Mambasa et ses périphéries. Six structures sanitaires, dont l'hôpital général de référence de Lolwa, ont déjà aussi suspendu leurs activités, affectant l'accès aux soins de plus de 120 000 personnes.

Territoire de Djugu

Des hommes armés ont tué au moins 47 civils au cours d'attaques début septembre dans les localités de Mbidjo (Zone de santé de Damas) et Blankete (Zone de santé de Mongwalu). L'attaque de Mbidjo, le 9 septembre, a occasionné le déplacement de près de 18 500 personnes vers les localités de Dala, Mongwalu, selon des sources humanitaires. Plusieurs civils ont été enlevés et des centaines de maisons incendiées. Le 7 septembre, l'attaque de Blankete a poussé plus de 4 500 personnes au déplacement vers le village de Pitso et Mongwalu. Entre juin et août 2022, plus de 51 000 personnes étaient en déplacement dans la zone de santé de Mongwalu, selon des sources humanitaires. Ces populations récemment déplacées sont confrontées à de nombreux besoins — vivres, non-vivres, soins de santé, nutrition, etc—. Mais, en raison de restriction d'accès humanitaire et du manque de ressources financières, aucune organisation humanitaire ne s'est encore rendue sur place.

En revanche, l'accalmie observée dans la Zone de santé de Linga a incité près de 5 700 personnes à regagner leurs villages entre juillet et août. Ce retour est aussi motivé par le besoin des familles de rattraper la saison culturelle de ce mois de septembre.

BESOINS/REPONSE/GAP

Multisectoriel

L'UNICEF et son partenaire, l'ONG Programme de Promotion des Soins de Santé Primaire (PPSSP), ont distribué, du 5 au 18 septembre, des articles ménagers essentiels (AME), des kits eau, hygiène et assainissement et kits d'hygiène intime à 7 106 ménages déplacés dans les aires de santé de Boga et Tchabi (Zone de santé de Boga, territoire d'Irumu). La Zone de santé de Boga n'avait pas été couverte par des activités humanitaires significatives depuis environ deux ans à cause des restrictions d'accès sécuritaire. La situation humanitaire reste préoccupante, notamment dans les secteurs de la santé. Le centre de santé de Tchabi n'est toujours pas fonctionnel en raison des tensions intercommunautaires.

RÉPUBLIQUE DÉMOCRATIQUE DU CONGO

Ituri : Territoire de Djugu

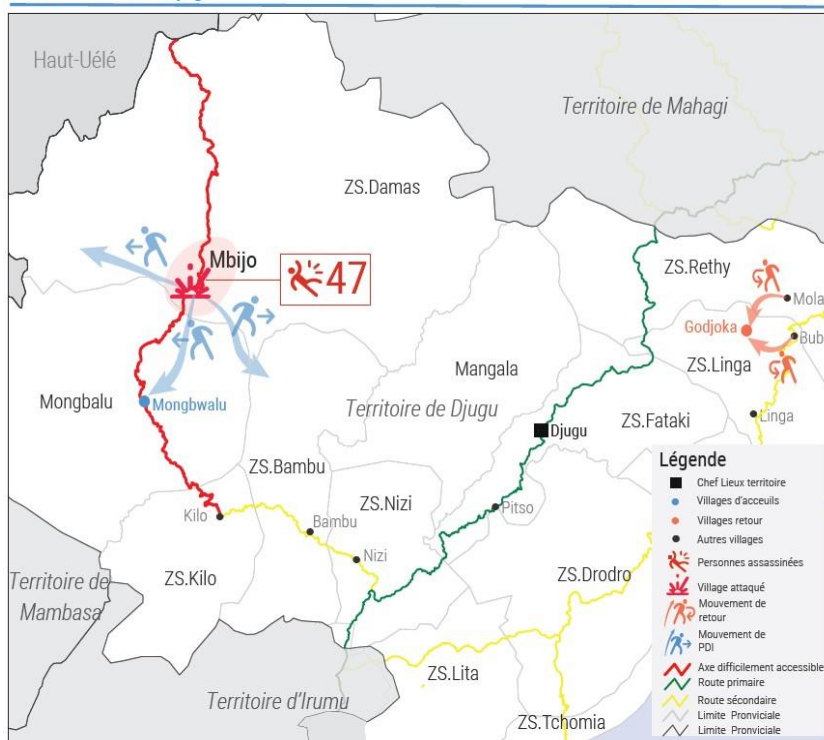

CHIFFRES CLES

2,9 M

Personnes sont dans le besoin d'aide humanitaire en Ituri (source : Aperçu des besoins humanitaires et le Plan de réponse humanitaire 2022)

1,6 M

Personnes ciblées par l'aide humanitaire dans la province de l'Ituri. (source : Aperçu des besoins humanitaires et le Plan de réponse humanitaire en 2022)

1 781 737

Personnes déplacées enregistrées en Ituri au 5 septembre 2022 (source : CMP)

5 023

Violations des droits humains documentés dans les provinces de l'Ituri et du Haut-Uélé durant le mois d'août (source : Monitoring de protection)

598

Cas de peste dont 10 décès enregistrés en Ituri au 4 septembre (source : DPS/Ituri)

369

Cas de rougeole enregistrés en Ituri au 4 septembre (source : DPS/Ituri)

Pour plus d'informations, veuillez contacter :

Emmanuel Cestin, Chef de Sous-Bureau, Bunia, cestin@un.org, Tél : +243 81 988 91 25

Mabaluka Serge le Grand, Assistant à l'Information publique, Goma, mabaluka@un.org, Tél : +243 81 706 13 10

Yvon Edoumou, Chargé de l'Information publique et du plaidoyer OCHA RDC, edoumou@un.org, Tél : +243 81 988 91 48

Toute l'information humanitaire sur la RDC est en ligne sur www.humanitarianresponse.info ; www.unocha.org ; www.reliefweb.int

Suivez-nous sur nos pages Facebook, Twitter et Instagram