

Datos destacados

9 Emergencias humanitarias por **desplazamiento masivo**, **confinamiento** y **desastres naturales**

7.238 Personas afectadas | **4** Departamentos

1.898 Familias afectadas

- Necesidades
- Respuesta total
- Brechas
- Respuesta internacional
- Respuesta institucional

Desplazamiento	📄	↔	✖	↶	↷
Agua y Saneamiento Básico (WASH)	4	3	2	5	0
Educación en Emergencias	2	1	1	2	0
Protección	4	3	3	6	3
Recuperación Temprana /Medios de vida	2	1	0	1	1
Salud	6	5	2	7	1
Seguridad Alimentaria y Nutricional	3	5	6	11	0
Alojamientos Temporales	5	1	4	5	0

Confinamiento	📄	↔	✖	↶	↷
Agua y Saneamiento Básico (WASH)	2	0	0	0	0
Educación en Emergencias	1	1	1	2	0
Protección	2	0	1	1	0
Recuperación Temprana /Medios de vida	2	0	0	0	0
Salud	1	0	0	0	0
Seguridad Alimentaria y Nutricional	1	1	2	3	0
Alojamientos Temporales	1	0	1	1	1

Desplazamiento **2.624** Personas desplazadas

6 Eventos | **750** Familias afectadas | **4** Departamentos

Confinamiento **2.470** Personas confinadas

2 Eventos | **713** Familias afectadas | **1** Departamento

Desastres naturales **2.144** Personas afectadas

1 Evento | **435** Familias afectadas | **1** Departamento

Ubicación geográfica de las emergencias

Chocó

- Bojayá** 200 Indígenas desplazados
45 Familias afectadas
 - Alcaldía de Bojayá: Entrega de elementos para alojamientos
- Alto Baudó** 230 Afrocolombianos
110 familias afectadas
 - Alcaldía de Alto Baudó: Entrega de kits de aseo, higiene y albergue a 110 familias. Entrega de mercados.
 - Ejército Nacional: Presencia a la zona.
 - UARIV: Entrega de kits de albergue.
 - PMA: Entrega de alimentos.
 - NRC: Entrega de implementos de aseo.
 - Protección: No se han tomado declaraciones ni establecido censos.
 - Salud: No ha ingresado al territorio la misión médica.
- Alto Baudó** 1.360 Indígenas desplazados
363 familias afectadas
 - Ejército Nacional: Sobrevuelo de la zona y entrada de soldados al territorio.
 - Alcaldía de Alto Baudó: Entrega de mercados a 363 familias.
 - NRC: Apoyo a la Personería para toma de censos y declaraciones y olla comunitaria por 2 días.
 - PMA: Entrega de kits alimentarios.
- Alto Baudó** 1.470 Personas confinadas
363 familias afectadas
 - Alcaldía: Entrega Kits de higiene y mercados
 - NRC: Entrega Kits de aseo.
 - Consorcio MIRE: Entrega Kits educativos y de alimentos.
 - PMA: entrega Kits
- Medio Baudó** 1.000 Personas confinadas
350 familias afectadas
 - Alcaldía: Entrega 300 mercados a la comunidad afectada
 - MAPP OEA: Apoyo con combustible para transporte misión fluvial
 - NRC: Entrega de alimentos y contratación del transporte fluvial.

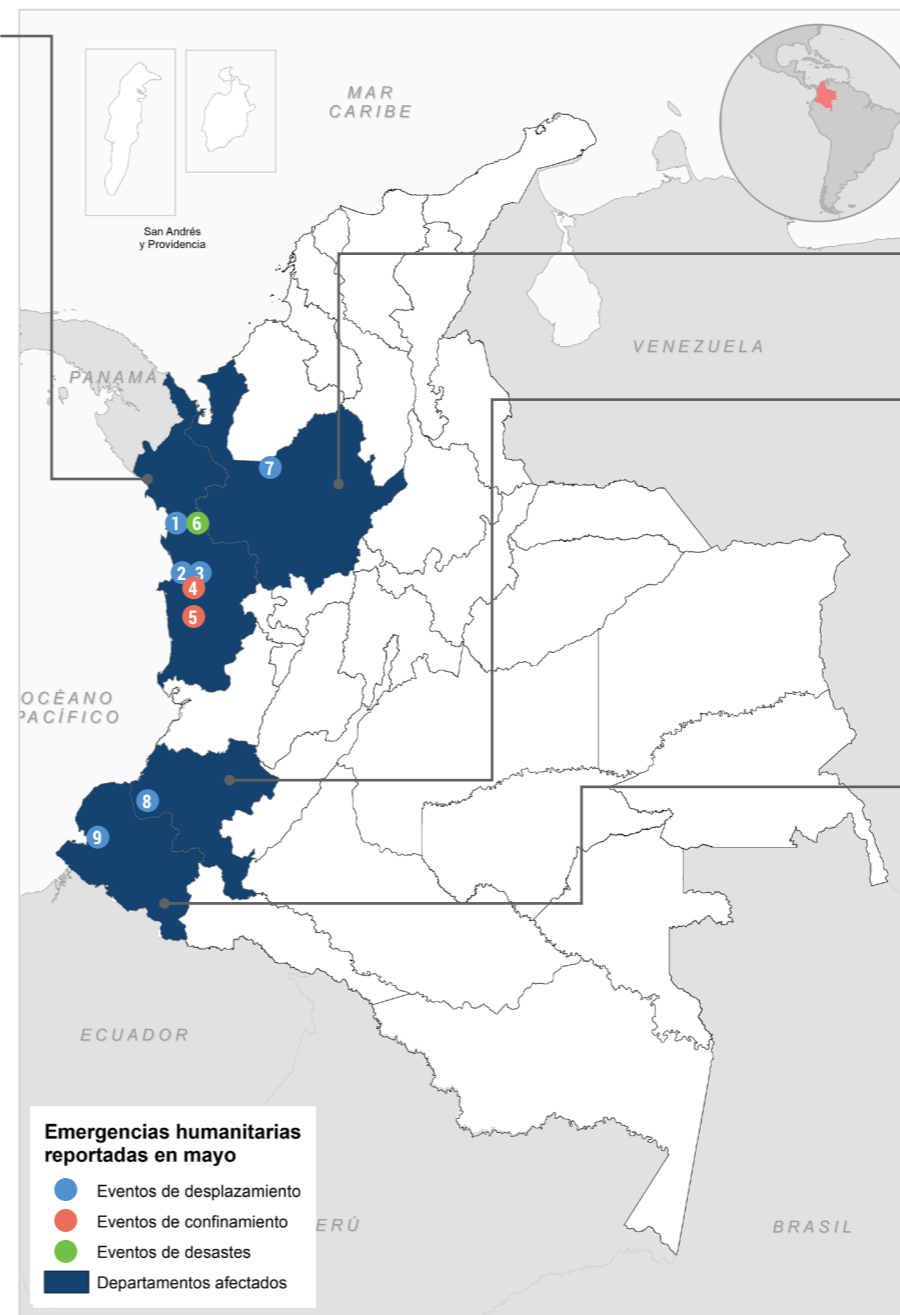

Chocó

- Bojayá** 2.144 personas afectadas
435 familias afectadas
 - Alcaldía: Kits de aseo y alimentos

Antioquia

- Ituango** 131 personas desplazadas
40 familias afectadas

Cauca

- Guapí** 228 personas desplazadas
53 familias afectadas
 - Ministerio de Salud, Action Aid y Pastoral Social: Entrega de 80 kits de higiene.
 - Secretaría de salud: Visitas para identificación del estado de salud y atención psicosocial.
 - Alcaldía de Guapí: Entrega de alimentos x10 días y caracterización de la población.
 - Pastoral Social y UARIV: Levantamiento de censos.
 - UARIV: Entrega de kits alimentarios y de albergue.

Nariño

- Roberto Payán** 475 personas desplazadas
139 familias afectadas
 - Centro de Salud de Roberto Payán: Atención en primeros auxilios, caracterización de personas atendidas y elaboración de un censo.
 - Alcaldía de Roberto Payán: Olla comunitaria por 6 días.
 - Protección: Faltan kits escolares y adecuación de 4 aulas educativas ubicadas en las veredas afectadas.

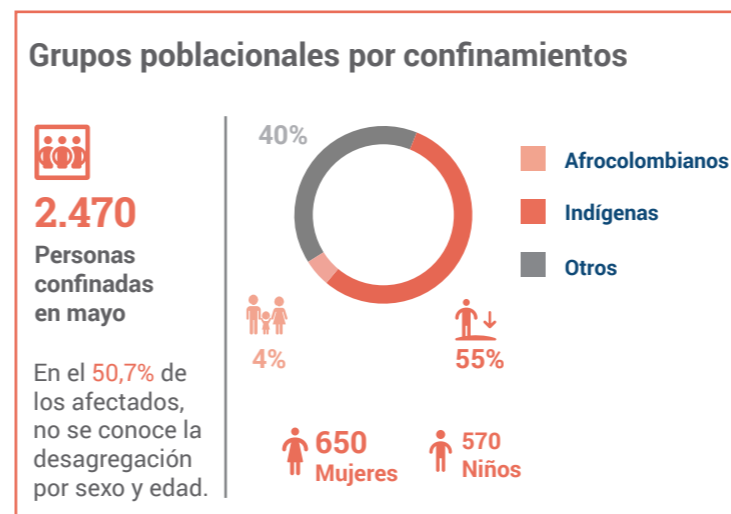
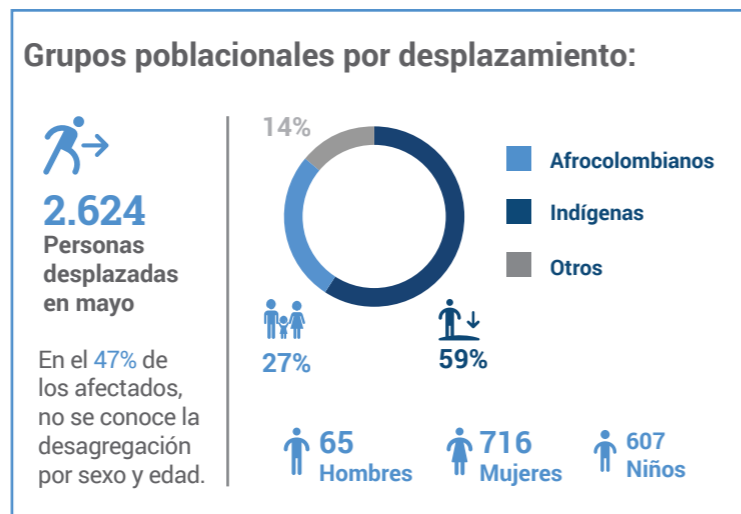

Cronología de emergencias (enero - mayo 2020):

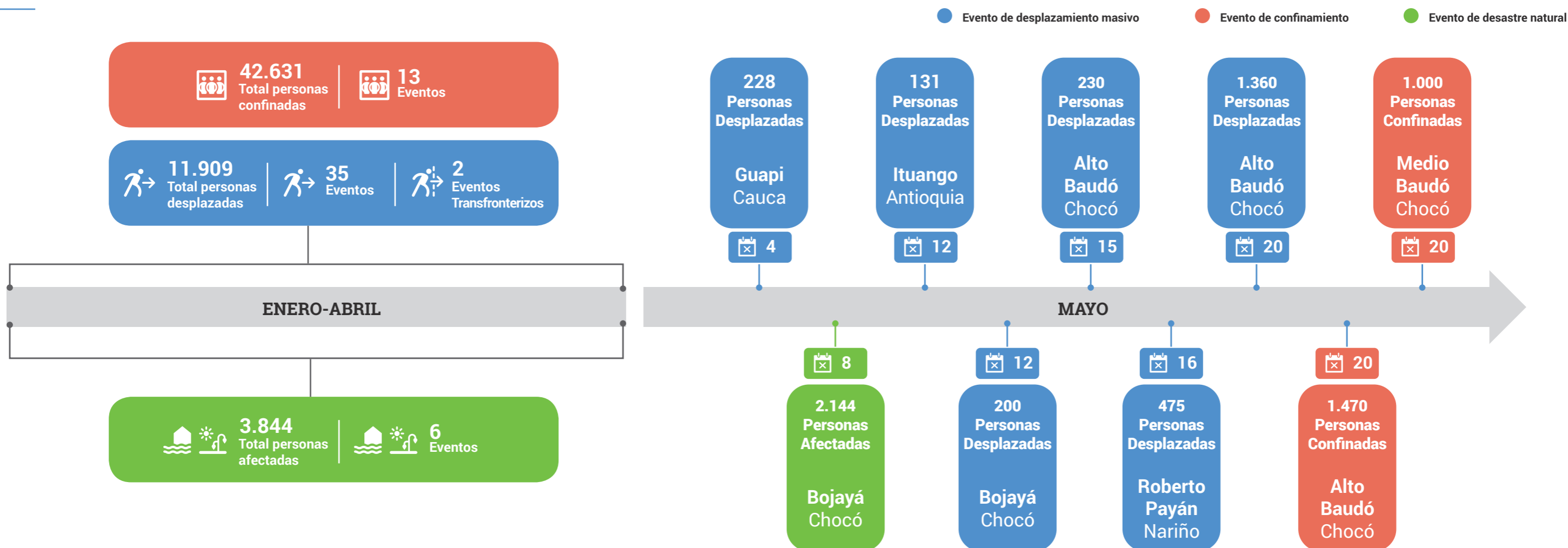

Los nombres y límites que se muestran y las designaciones utilizadas en este mapa no implican el respaldo oficial o la aceptación por parte de las Naciones Unidas. i) **Desplazamiento masivo:** Según lo contemplado en la Ley de Víctimas 1448 de 2011, el desplazamiento masivo es el desplazamiento conjunto de diez (10) o más hogares, o de cincuenta (50) o más personas (<https://www.unidadvictimas.gov.co/sites/default/files/documentosbiblioteca/glosario.pdf>). ii) **Confinamiento:** Según lo contemplado en la Ley de Víctimas 1448 de 2011, es la conducta dirigida contra la población civil y que implica la restricción de la movilidad de un sujeto o un grupo por una zona geográfica específica causado por amenazas de grupos ilegales, situación que acarrea la falta de acceso a bienes indispensables para la supervivencia personal y del grupo (www.unidadvictimas.gov.co/sites/default/files/documentosbiblioteca/glosario.pdf). Desde julio de 2013 OCHA Colombia estableció un marco para el monitoreo del confinamiento en Colombia. Según este marco, una población se encuentra confinada cuando sufre limitaciones a su libre movilidad por un período igual o superior a una semana, y además tiene acceso limitado a tres bienes, servicios básicos o asistencia como: alimentos, educación, salud, agua y saneamiento, medios de vida, entre otros. Ver nota conceptual (https://www.humanitarianresponse.info/sites/www.humanitarianresponse.info/files/documents/files/150427_confinamiento_nota_conceptual.pdf). **Fecha de creación:** 14 de junio de 2020 **Fuentes:** Monitor.salahumanitaria.org (OCHA Colombia- Equipos locales de Coordinación Norte de Santander, Antioquia, Chocó, Caquetá y Nariño) **Fecha de consulta:** 07 de mayo de 2020 **Feedback:** echeverry@un.org - www.unocha.org - www.reliefweb.int - www.salahumanitaria.co/