

DATOS DESTACADOS

18 Emergencias humanitarias por **desplazamiento masivo, confinamiento y desastres naturales**

22.066 Personas afectadas

5.264 Familias

7 Departamentos

DESPLAZAMIENTO

2.738 Personas desplazadas

759 Familias

9 Eventos

5 Departamentos

CONFINAMIENTO

6.672 Personas confinadas

1.370 Familias

5 Eventos

2 Departamentos

DESASTRES NATURALES

12.656 Personas afectadas

3.135 Familias

4 Eventos

2 Departamentos

UBICACIÓN GEOGRÁFICA DE LAS EMERGENCIAS

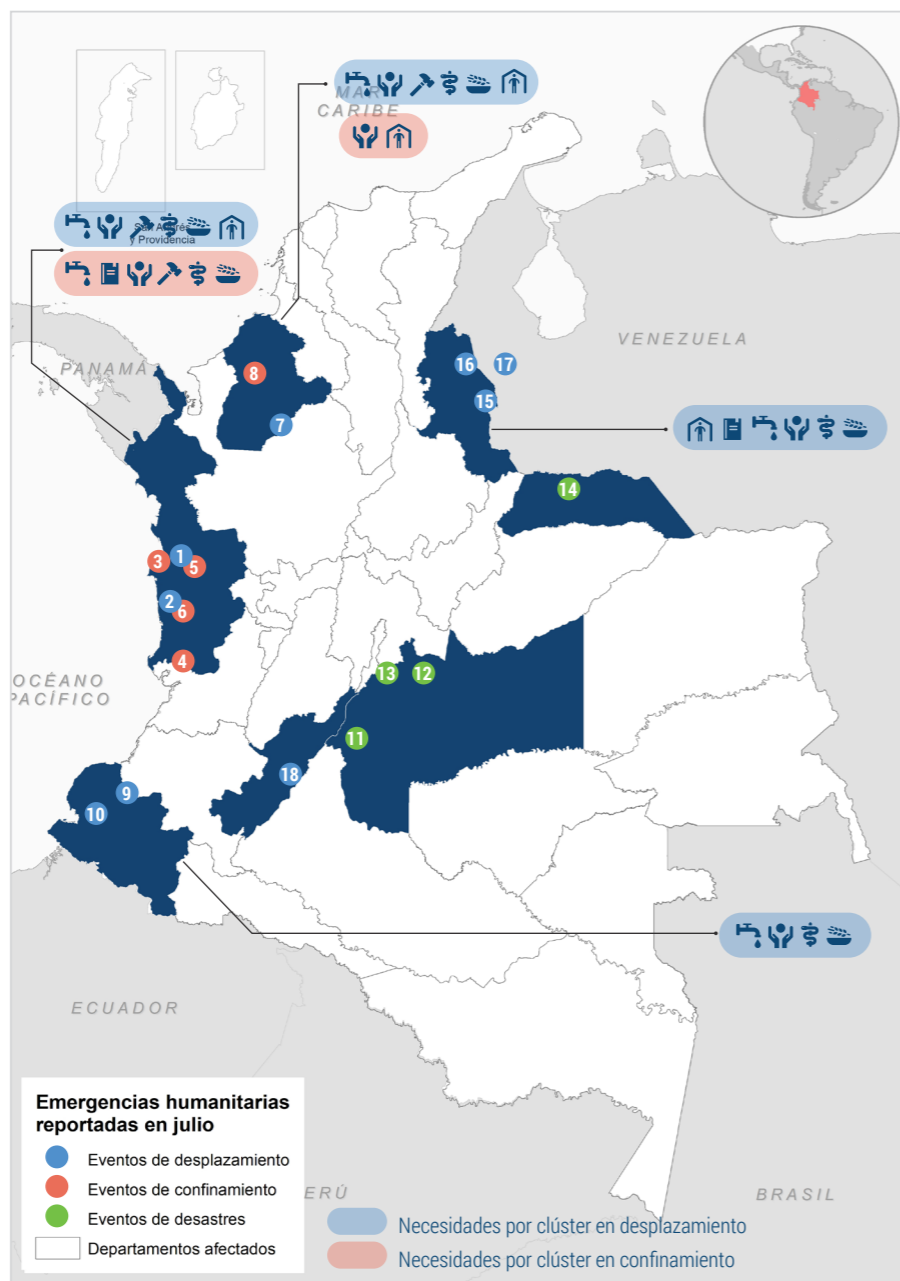

Emergencias humanitarias reportadas en julio

- Eventos de desplazamiento
- Eventos de confinamiento
- Eventos de desastres
- Departamentos afectados

- Necesidades por clúster en desplazamiento
- Necesidades por clúster en confinamiento

TIPOS DE AYUDAS

- Entrega de kits de aseo
- Entrega de alimentos
- Entrega de desinfectante
- Entrega de kit de higiene
- Kit de habitad
- Entrega kit COVID-19
- Suministro de agua
- Atención primaria de salud
- Entrega de medicamentos
- NFI Entrega de artículos no alimentarios
- Kits de bioseguridad
- Atención a afectados
- Albergues
- Monitoreo
- Taller o capacitación

RESPUESTA Y VACÍOS

- ↔ Respuesta institucional
- ✖ Respuesta internacional
- ↔ Brechas

Chocó

- Alto Baudó** 319 Personas desplazadas (68 Familias)
LLa comunidad retorna el mismo día y queda confinada, por lo que no se alcanzan a establecer acciones de respuesta específicas para el desplazamiento.
- Bajo Baudó** 38 Personas desplazadas (9 Familias)
- Nuquí** 557 Personas confinadas (127 Familias)
- Litoral de San Juan** 835 Personas confinadas (238 Familias)
Alcaldía municipal: 238 Kits
- Alto Baudó** 1.014 Personas confinadas (229 Familias)
Alcaldía municipal: 229 Kits
- Bajo Baudó** 3.927 Personas confinadas (776 Familias)
PMA: 89 Familias

Córdoba

- San José de Uré** 299 Personas desplazadas (97 Familias)
CONSORCIO MIRE: Promoción de hábitad y ambientes saludables, Kit COVID-19
BLUMONT: Kits de aseo
HEARTLAND ALLIANCE: Atención Psicosocial
UARIV Y BLUMONT: Kits de alimentos
UARIV: Kit de habitad
- Montería** 50 Personas confinadas
CORSOC: Instalación de tanque, Salud mental, Medicamentos
NFI Artículos para dormir, artículos para preparar, comer y almacenar alimentos
PMA: Bienestarina y bonos alimentarios

El 52% de las emergencias reportadas en julio tuvieron respuesta por parte de la institucionalidad o por parte de organizaciones humanitarias.

Nariño

- El Charco** 320 Personas desplazadas (98 Familias)
 - Roberto Payán** 359 Personas desplazadas (197 Familias)
NRC: Administración municipal de Roberto Payán y Olaya Herrera entregan ollas comunitarias para todas las familias durante 5 días
Kits en Olaya Herrera y Roberto Payán
- La comunidad retorna el mismo día y queda confinada, por lo que no se alcanzan a establecer acciones de respuesta específicas para el desplazamiento.

Meta

- Guamal** 359 Afectados (197 Familias)
Cruz Roja, Defensa Civil, Fuerza Pública y Bomberos: Atención a familias damnificadas.
- Uribe** 240 Afectados 60 Familias afectadas
Comite Municipal para la Gestion del Riesgo de Desastre (CMGRD): Monitoreo de la situación
Villavicencio Acacias, Guamal, El Castillo, Fuentedeoro, Granada, San Carlos de Guaroa, Lejanias
- 1.623 Afectados (402 Familias)**
Cruz Roja, Defensa Civil, Fuerza Pública y Bomberos: Rescate de personas aisladas
Alcaldía de Villavicencio: Disposición de albergues para cerca de 100 personas evacuadas

Arauca

- Araucquita** 4.564 Afectados (1.141 Familia)
Cruz Roja, Defensa Civil, Fuerza Pública y Bomberos: Atención a familias damnificadas.

Norte de Santander

- Cúcuta** 419 Personas desplazadas (138 Familias)
Agua potable, Kits de bioseguridad, Atención psicosocial, Alimentos, Utensilios, colchonetas, toldillos y cobijas
 - ACNUR:** Agua potable, Utensilios de cocina
NRC: Kits de higiene
SRJ: Kits de bioseguridad
MsF: Formación en AEC, Taller de EE, protección atención psicosocial
RET: Galones
ACH: Atención medico nutricional para Niños y niñas menores de 5 años
- Condiciones de hacinamiento en el alojamiento temporal y falta implementación de protocolos de bioseguridad.
Las personas no cuentan con una fuente de alimentación fija, se requieren más utensilios de cocina y raciones de comida que cubran la totalidad de la población alojada en el albergue temporal.
Necesidad de implementar actividades educativas para los niños, niñas y adolescentes.
Se requiere establecer las garantías de seguridad para el retorno de la población desplazada.

16 Tibú 433 Personas desplazadas (197 Familias)
Utensilios de cocina, colchonetas, toldillos y cobijas, Kits de alimentos

Desplazamiento Transfronterizo: De Zulia (VNZ) a Norte de Santander (COL)

17 Caño Motilón 167 Personas desplazadas (50 Familias)

Huila

18 Algeciras 64 Personas desplazadas (13 Familias)

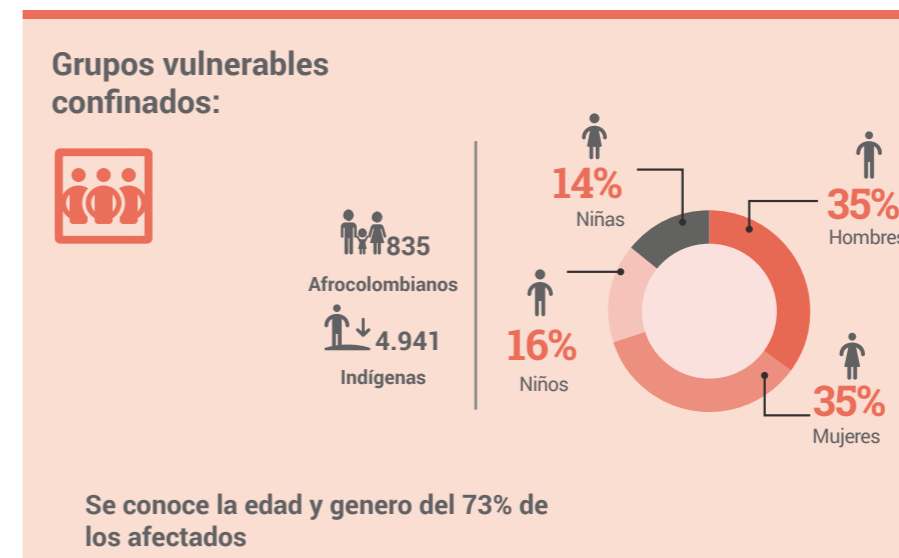
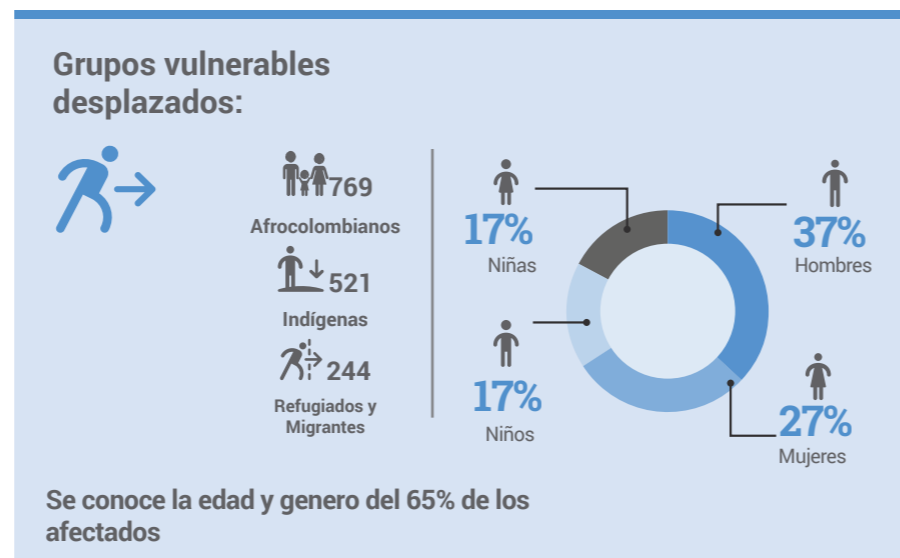
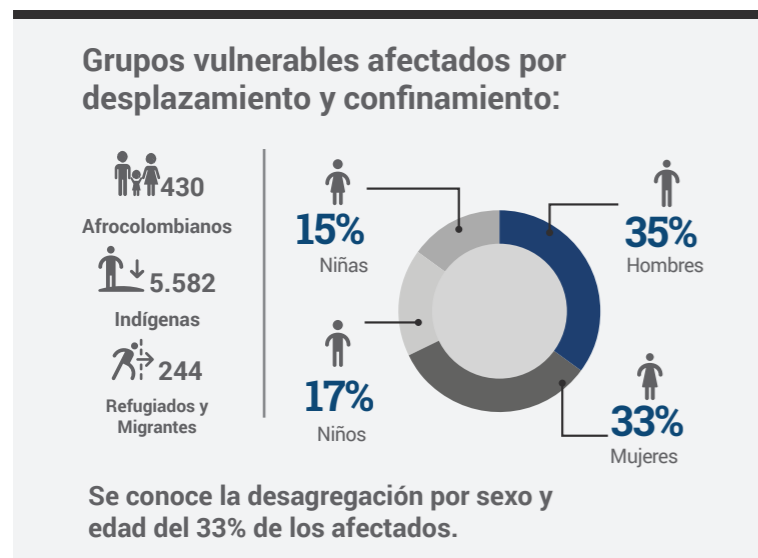

No se cuenta con una desagregación representativa de los grupos vulnerables afectados por desastres naturales

CRONOLOGÍA DE EMERGENCIAS (ENERO - JULIO 2020):

● Evento de desplazamiento masivo ● Evento de confinamiento ● Evento de desastre natural

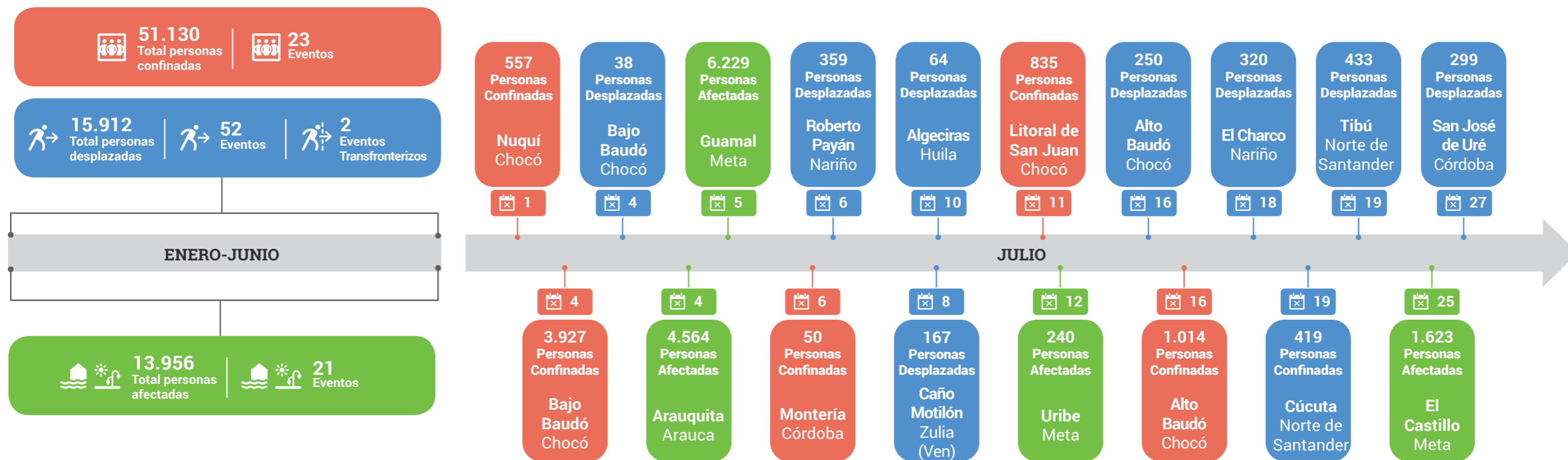

Los nombres y límites que se muestran y las designaciones utilizadas en este mapa no implican el respaldo oficial o la aceptación por parte de las Naciones Unidas. **i) Desplazamiento masivo:** Según lo contemplado en la Ley de Víctimas 1448 de 2011, el desplazamiento masivo es el desplazamiento conjunto de diez (10) o más hogares, o de cincuenta (50) o más personas (<https://www.unidadvictimas.gov.co/sites/default/files/documentosbiblioteca/glosario.pdf>). **ii) Confinamiento:** Según lo contemplado en la Ley de Víctimas 1448 de 2011, es la conducta dirigida contra la población civil y que implica la restricción de la movilidad de un sujeto o un grupo por una zona geográfica específica causado por amenazas de Grupos Armados Organizados (GAO), situación que acarrea la falta de acceso a bienes indispensables para la supervivencia personal y del grupo (www.unidadvictimas.gov.co/sites/default/files/documentosbiblioteca/glosario.pdf). Desde julio de 2013 OCHA Colombia estableció un marco para el monitoreo del confinamiento en Colombia. Según este marco, una población se encuentra confinada cuando sufre limitaciones a su libre movilidad por un período igual o superior a una semana, y además tiene acceso limitado a tres bienes, servicios básicos o asistencia como: alimentos, educación, salud, agua y saneamiento, medios de vida, entre otros. Ver nota conceptual (https://www.humanitarianresponse.info/sites/www.humanitarianresponse.info/files/documents/files/150427_confinamiento_nota_conceptual.pdf). **Fecha de creación:** 10 de agosto de 2020 **Fuentes:** Monitor.salahumanitaria.org (OCHA Colombia- Equipos Locales de Coordinación Norte de Santander, Antioquia, Chocó, Caquetá y Nariño) **Fecha de consulta:** 31 de julio de 2020 **Feedback:** echevery@un.org - www.unocha.org - www.reliefweb.int - www.salahumanitaria.co/