

La subregión del Pacífico medio¹ está conformada por 4 municipios: López de Micay, Guapi, Timbiquí (Cauca) y Buenaventura (Valle del Cauca), localizados entre la bahía del río Guapi hasta el río Naya. Esta zona geográfica se caracteriza por ser portuaria, especialmente Buenaventura que tiene conexión marítima internacional.

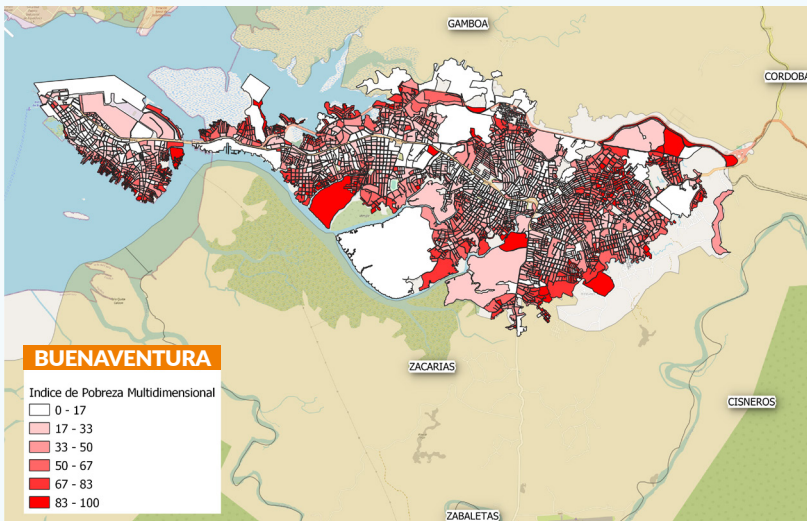

1. Esta subregión es categorizada por los Programas de Desarrollo con Enfoque Territorial (PDET)



Buenaventura se caracteriza por una poca presencia estatal y se identifica por ser uno de los municipios más pobres de Colombia. Según el índice de pobreza multidimensional (IPM) tiene un 53,6% de pobreza en el municipio y un 70,2% en los centros poblados y rural disperso y un Índice de Riesgo Victimización (IRV) Medio Alto del 49,7%.

En este municipio existe una disputa territorial por el control del narcotráfico por parte de los grupos armados ilegales La Empresa, La Local, el ELN y disidencias de las FARC. Durante el 2021 se han presentado hechos violentos contra la población como desplazamiento masivo, confinamiento, restricción a la movilidad, homicidios, amenazas, reclutamiento, además del incremento en delitos como la desaparición forzada, la extorsión y el atraco.

Situación Actual

El consorcio MIRE identifica una **alta oleada de violencia** durante el comienzo del 2021 en la cabecera municipal de Buenaventura, específicamente en los barrios Barrio Juan XXIII, Barrio San Francisco, Barrio Jorge Eliecer Gaitán, Barrio Pampalinda, La Citronela y Campo Hermoso donde se han realizado desplazamientos, desapariciones, homicidios y extorsiones. El último hecho fue registrado el 3 de febrero del presente año, donde se generó **intercambios de disparos**, enfrentamiento entre fuerza pública y bandas criminales dejando como resultado el desplazamiento masivo de 20 familias del barrio Juan XXIII y 15 familias del barrio San Francisco. Es preocupante el **sistemático cobro de impuestos ilegales (vacunas)** y la **reparación de las denominadas casas de pique** según denuncias.

Estas acciones son causadas por la disputa entre los grupos armados ilegales los Chotas y los Espartanos, quienes se disputan el **poder territorial** y el control espacial. Esta zona se ha convertido en un aperitivo por su ubicación geoestratégica, la cual comunica los esteros con la salida hacia el mar, facilitando el **control del narcotráfico** junto con otras **economías ilegales**.

Por consiguiente, las afectaciones han generado desplazamiento hacia otras ciudades como Cali, Bogotá y Medellín. El **incremento del desplazamiento en el interior del casco urbano (desplazamiento masivo Intra-Urbano)**, en Buenaventura, da como resultado las siguientes cifras:

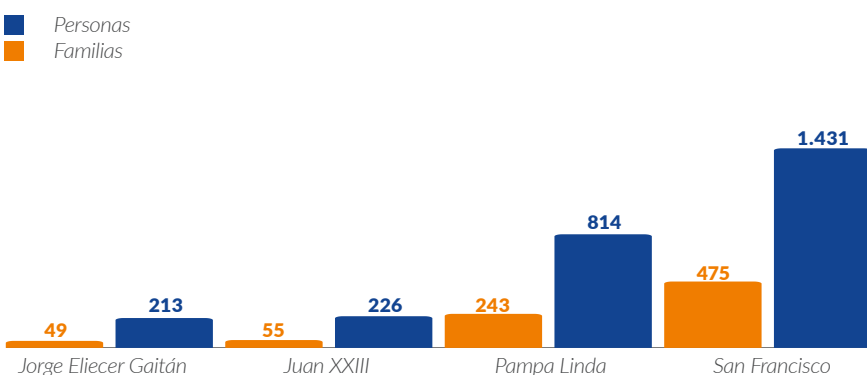

En relación a la problemática expuesta, el consorcio MIRE realizó una alerta donde se identificó necesidades en Atención Psicosocial, Alimentación, Protección a la niñez y Asesoría Jurídica en VBG.

Privaciones en Buenaventura

Fuente: Medida de Pobreza Multidimensional Municipal del DANE.
Fecha de publicación: 31 de enero de 2020

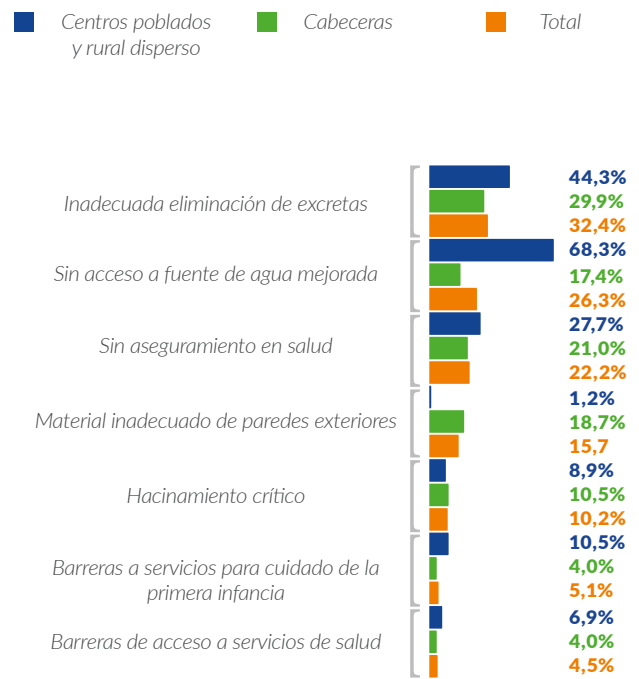

People in Need (PIN) por sector en Buenaventura

Fuente: Elaboración de la Unidad de gestión de la información (UGI) a partir del Humanitarian Needs Overview (HNO) el People In Need (PIN) 2021

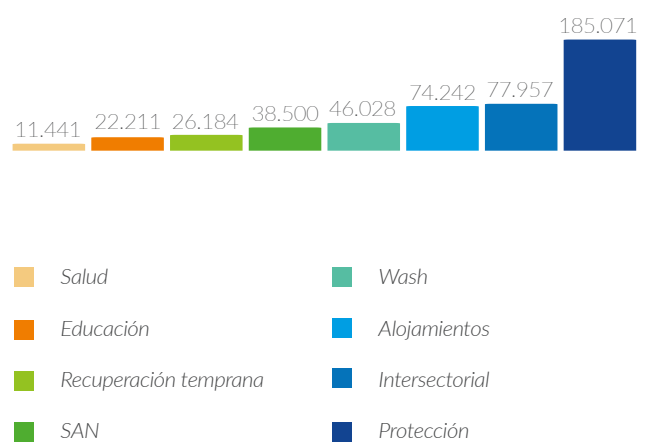

Respuesta Humanitaria del Consorcio MIRE



El consorcio MIRE ha desplegado su equipo móvil para dar respuesta multisectorial en los sectores de PROTECCIÓN, SAN y SALUD.



Acciones de respuesta del Consorcio MIRE

- Asesoría Legal (ICLA)
- Apoyo para la consolidación de los censos.
- Asistencia alimentaria en zonas de mayor prioridad.
- Protección a la niñez con familias priorizadas con las que realicemos atención con asistencia alimentaria.
- Jornadas de Salud.

Estas acciones iniciaron con el apoyo de ICLA desde el 15 de febrero y esperan extenderse hasta mediados de marzo cuando las acciones de salud finalicen.

Esta respuesta multisectorial se realiza en coordinación con el Enlace Local (ELC) del Valle del Cauca, el Enlace Territorial (ET), la Subdirección de Prevención y Atención de Emergencias (SPA) de la Unidad para la Atención y Reparación Integral a las Víctimas (UARIV) y las entidades del Ministerio Público.