

INFORME DE TENDENCIAS EVALUACIÓN RÁPIDA DE SEGURIDAD ALIMENTARIA Y NUTRICIONAL EN ANTIOQUIA, ARAUCA, ATLÁNTICO, CAUCA, CESAR, CHOCÓ, CÓRDOBA, NORTE DE SANTANDER, SANTANDER, BOLÍVAR Y GUAJIRA

Número de personas y familias damnificadas por la ola invernal en los 11 departamentos en los cuales se realizaron encuestas dentro de las comunidades afectadas que se encontraban recibiendo asistencia alimentaria del PMA.

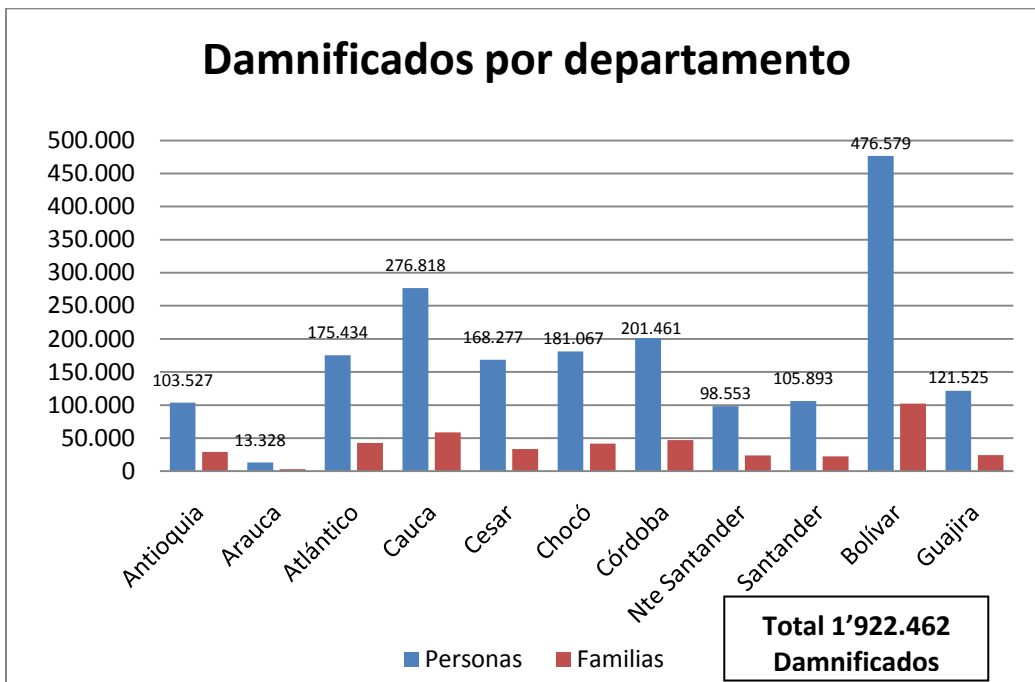

Fuente: Sistema Nacional de Atención y Prevención de Desastres

La encuesta fue diseñada por el PMA en conjunto con FAO, Unicef y OIM. Ver anexo 1. Está dividida en 7 temáticas principales:

- a) Inicio de la emergencia
- b) Alojamiento
- c) Consumo de alimentos
- d) Prácticas en higiene y salud en niños y niñas menores de 5 años
- e) Asistencia alimentaria
- f) Fuentes de ingreso

g) Gastos y deudas

Cada uno de estos temas está compuesto por un grupo de preguntas que busca indagar cómo se han visto modificados los hábitos de consumo, la salud, los gastos, el acceso laboral y la vivienda de las personas encuestas a partir de la emergencia invernal.

Es necesario aclarar que la información producto de la encuesta realizada por el PMA **no** es representativa ni generalizable para los departamentos, simplemente muestra las tendencias en algunos aspectos particulares para los municipios en los cuales se realizó.

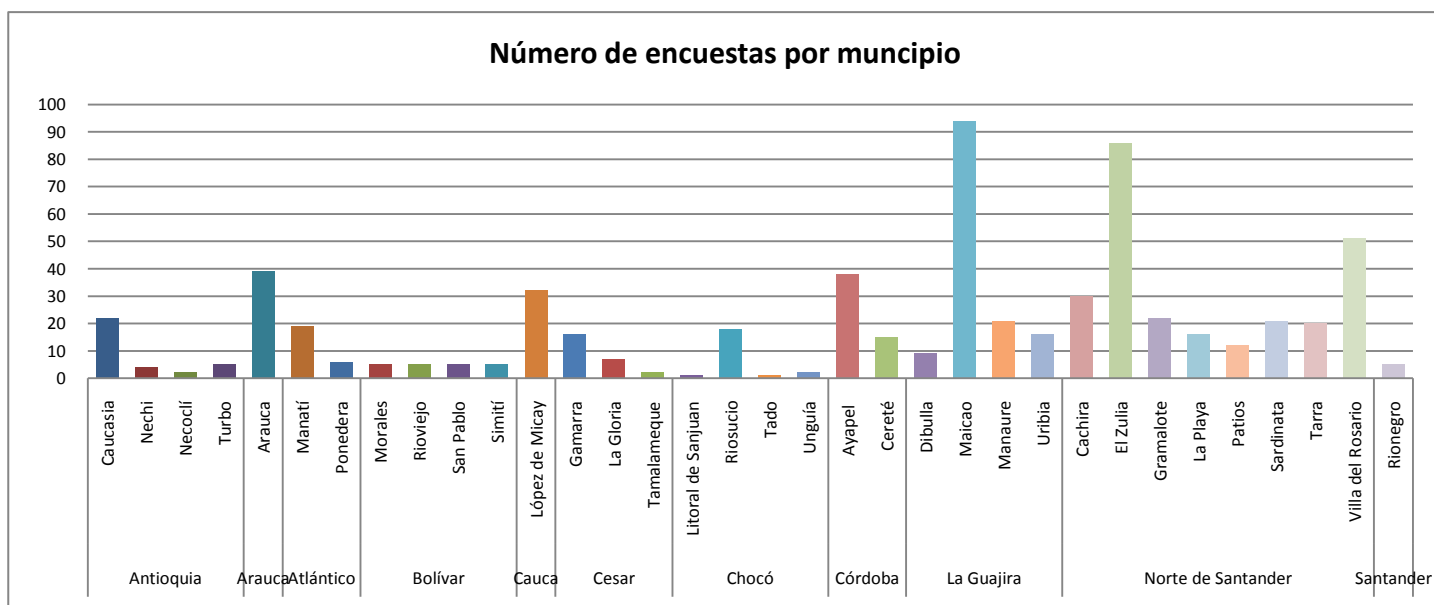
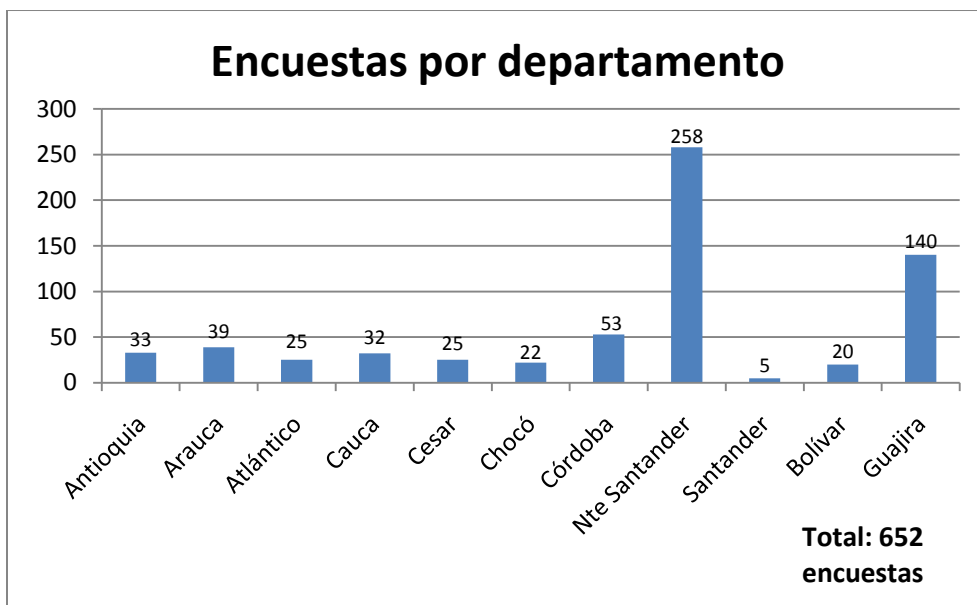

- El municipio donde más encuestas se realizaron fue Maicao, Guajira, seguido por El Zulia y Villa del Rosario en Norte de Santander. Es necesario reiterar que estas encuestas no son representativas sino que simplemente muestran una tendencia en estos municipios seleccionados por haberse visto afectados por la emergencia invernal.

LUGAR DE ALOJAMIENTO DESPUÉS DE LA EMERGENCIA

- Los departamentos en los que se realizó la encuesta, en general muestran que los **hogares afectados prefieren permanecer en sus viviendas** a pesar de que no se encuentren en condiciones apropiadas para ser habitadas, por temor a ser robados o a perderlo todo en una subida inesperada de las aguas. Con excepción de Norte de Santander y Santander en donde el mayor porcentaje de las familias encuestadas ha preferido acudir a casa de familiares y amigos o albergues y cambuches.

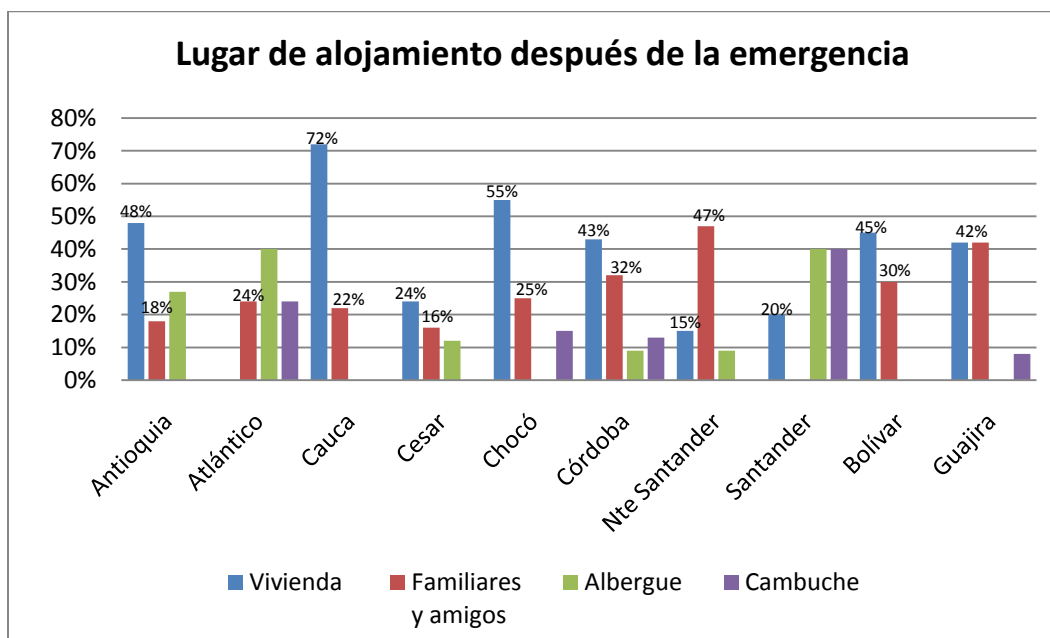

RECEPCIÓN DE ASISTENCIA ALIMENTARIA

- La mayoría de los hogares encuestados en todos los departamentos aseguran **haber recibido algún de tipo de asistencia alimentaria**. Solamente en el departamento del Cesar llama poderosamente la atención que la mayoría de encuestados (76%) asegura no haber recibido ningún tipo de asistencia y en la Guajira el 55% afirma lo mismo. En contraposición, el 100% de los encuestados en Atlántico, Cauca y Santander, así como el 98% en Córdoba aseguran haber recibido asistencia alimentaria.

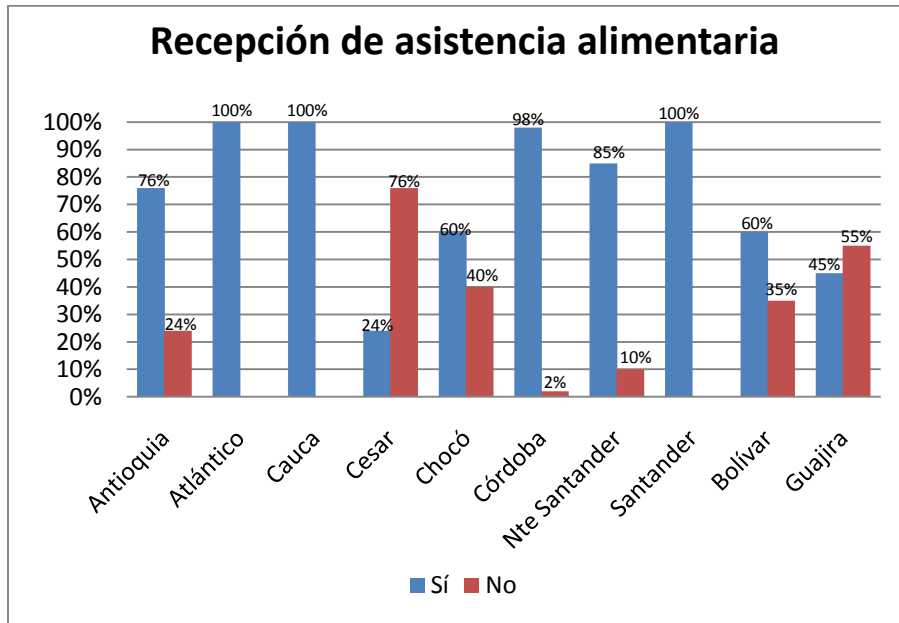

- Los encuestados aseguran que han recibido **ayuda** principalmente **del** Comité Local para la Prevención y Atención de Emergencias y Desastres de la Alcaldía (CLOPAD), el Comité Regional para la Prevención y Atención de Emergencias y Desastres del Departamento (CREPAD), además del Programa Mundial de Alimentos, la Cruz Roja Colombiana, el ICBF y la Iglesia.

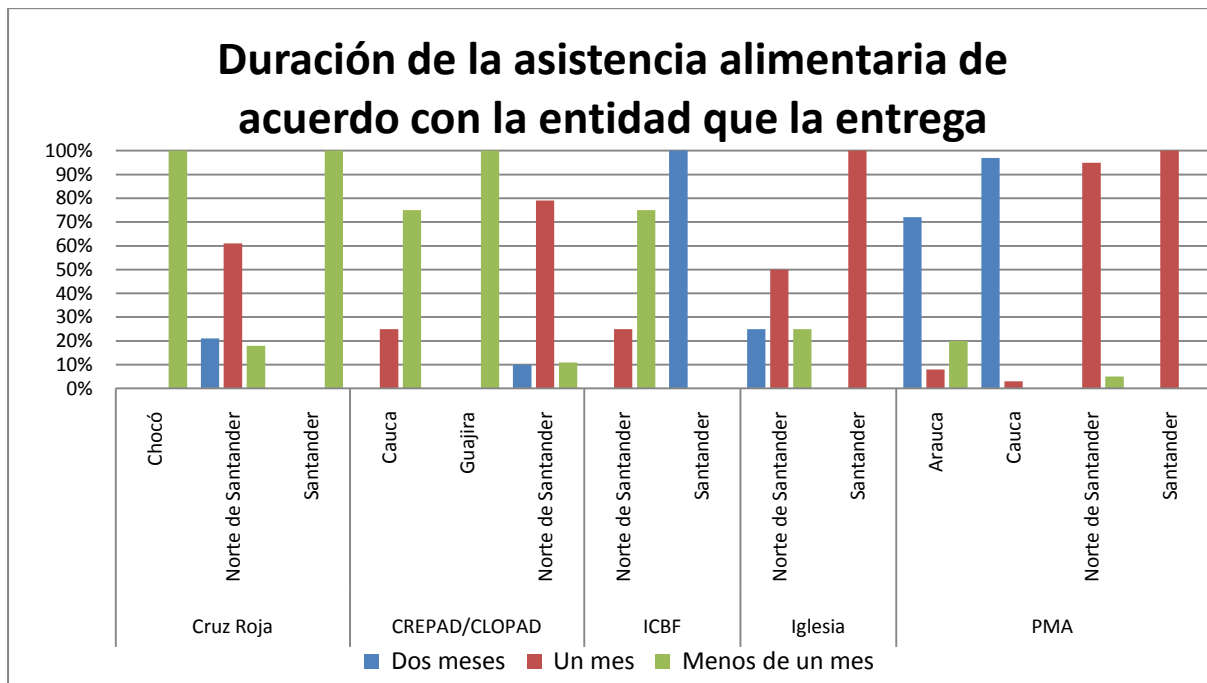

- En promedio, el 55% de los encuestados asegura que la ayuda dura un mes. Las entidades cuya asistencia parece alcanzar para más tiempo, según los encuestados, son el PMA y el ICBF que en Arauca, Cauca y Santander presentan un alto porcentaje de personas, quienes aseguran que ésta dura más de dos meses. Por su parte la ayuda de la Cruz Roja y del CREPAD y CLOPAD parece alcanzar para menos de un mes, según respondieron los encuestados en Chocó, Santander, Cauca y Guajira.

NÚMERO DE COMIDAS AL DÍA PARA NIÑOS ENTRE 0 Y 2 AÑOS Y MADRES GESTANTES Y LACTANTES

- En la mayoría de departamentos donde se realizó la encuesta, pero preocupantemente en Antioquia, Cesar y Bolívar un alto porcentaje de Madres Gestantes y Lactantes no consume sino dos **comidas por día**. Algo parecido sucede con los niños entre 2 y 6 años, especialmente en Cesar donde el 88% de los niños encuestados, en este rango de edad consume sólo dos comidas por día.

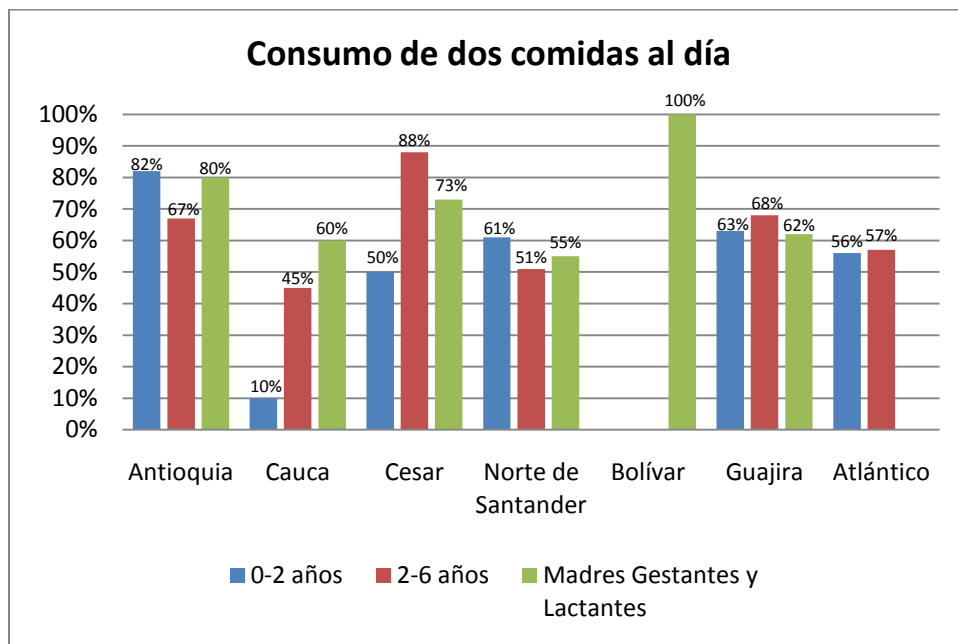

- Más crítica aún se presenta la situación en La Guajira donde el 29% de las Madres Gestantes y Lactantes encuestadas no consume sino una comida al día, lo mismo ocurre con el 23% de los niños entre 0 y 2 años y el 25% de los niños entre 2 y 6 años. En Antioquia, Cesar y Córdoba el rango de edad más vulnerable es el de 2 a 6 años donde más del 5% de los niños encuestados no consume sino una comida al día.

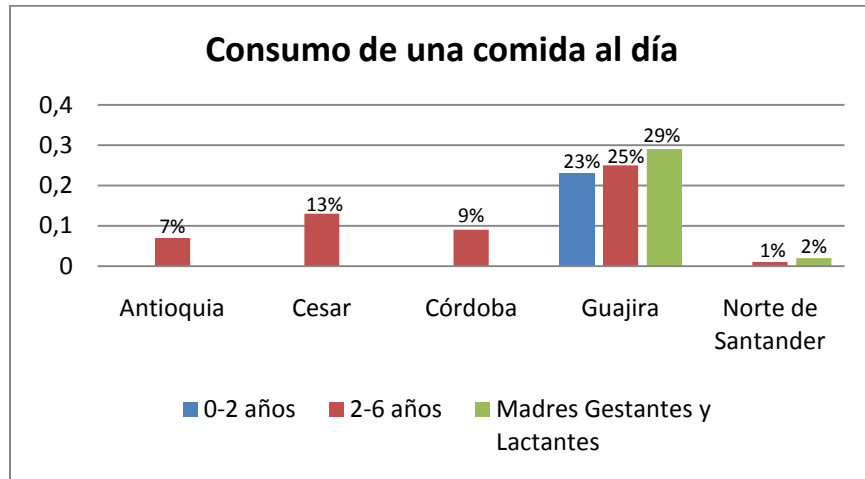

- Casos para resaltar Arauca y Chocó donde se hace el esfuerzo porque los niños entre 2 y 6 años consuman tres comidas por día. Así mismo, Arauca y Atlántico son los departamentos donde se muestra un mayor porcentaje de madres gestantes y lactantes que consumen tres comidas al día.

PRÁCTICAS DE HIGIENE

- Diarrea en menores de 5 años durante la emergencia

En la mayoría de departamentos en los que se realizó la encuesta los niños menores de 5 años presentaron diarrea durante la emergencia, especialmente en Chocó y Cesar donde el porcentaje de niños que sufrió diarrea supera el 85%.

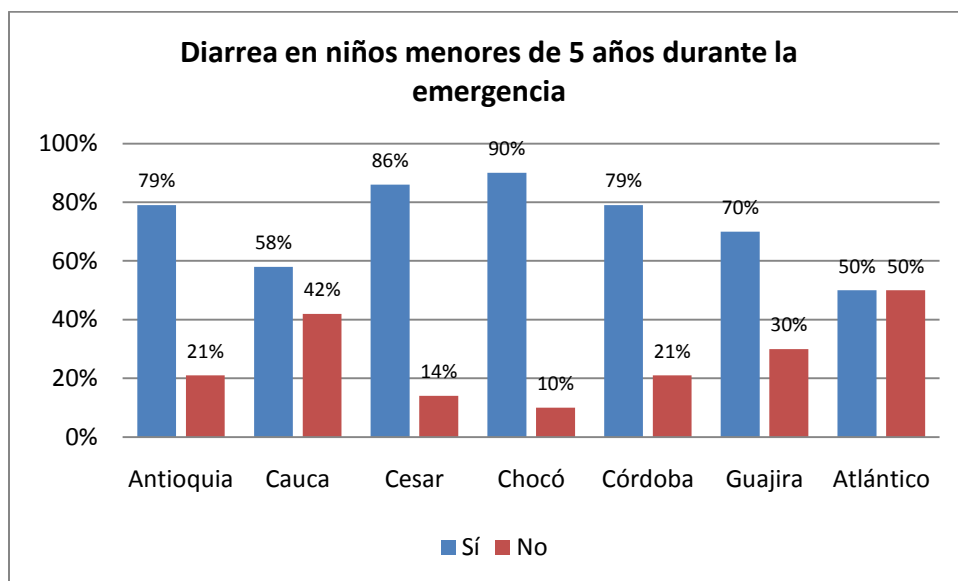

- Uso del biberón para el consumo de bebidas en menores de 5 años

En Cauca, Guajira y Antioquia más del 60% de los niños encuestados no utiliza el biberón para el consumo de bebidas.

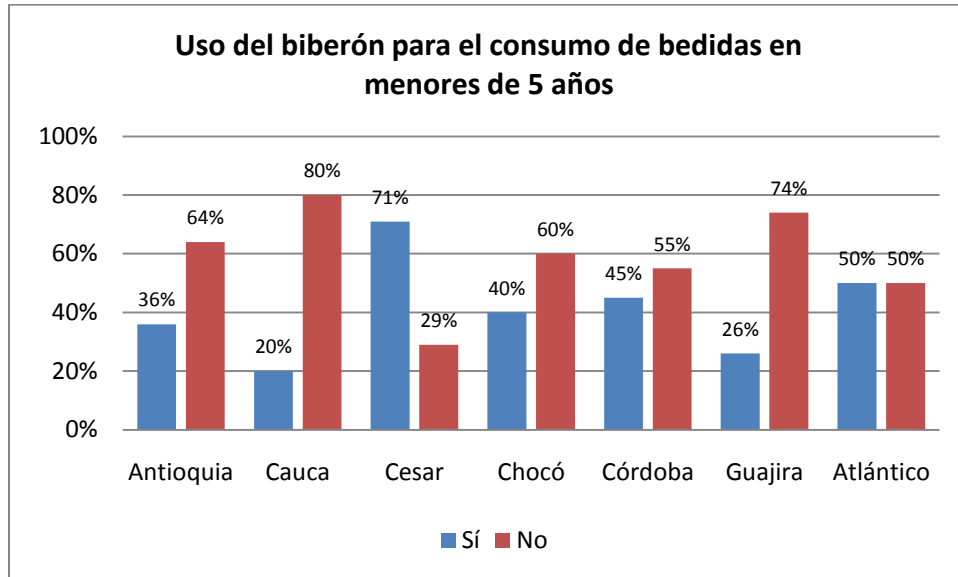

- Lactancia materna

- Con respecto a la **lactancia materna complementaria entre los 6 meses y los dos años de edad**, la mayoría de los niños encuestados en los departamentos de Antioquia, Cesar, Chocó, Córdoba y Bolívar la reciben. Por su parte, Cauca, Guajira y Atlántico muestran altos porcentajes (67%, 61% y 67% respectivamente) de niños en este rango de edad que no toman leche materna como complemento.

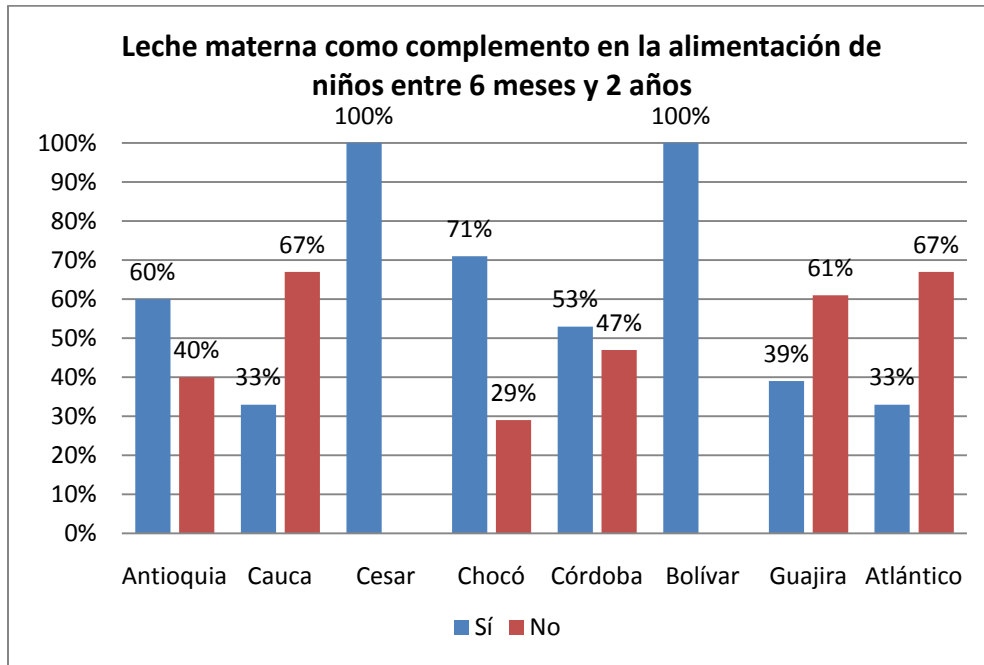

- Con respecto a la **lactancia materna exclusiva entre 0 y 6 meses**, los departamentos de Cauca, Chocó, Bolívar, Guajira y Atlántico muestran que la mayoría de encuestados dan sólo leche materna a los niños en este rango de edad. Cabe destacar que en Cauca, Bolívar y Atlántico, los encuestados aseguran que el 100% de sus niños reciben leche materna exclusivamente, mientras que en Córdoba y Antioquia el 57% y el 56% de los encuestados, aseguran que los niños no toman leche materna de manera exclusiva.

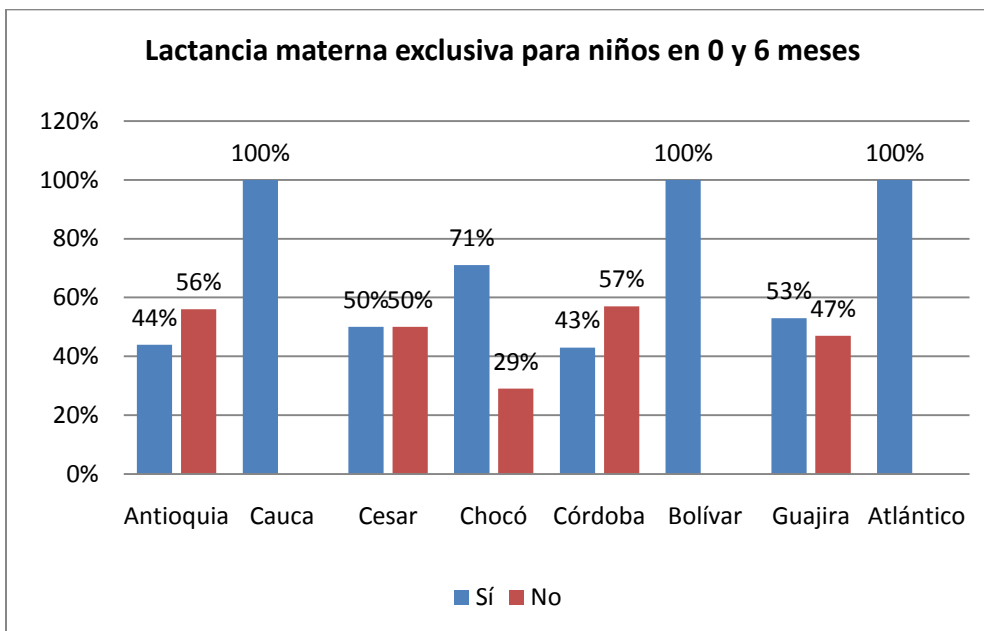

CONSUMO DE ALIMENTOS POR GRUPO

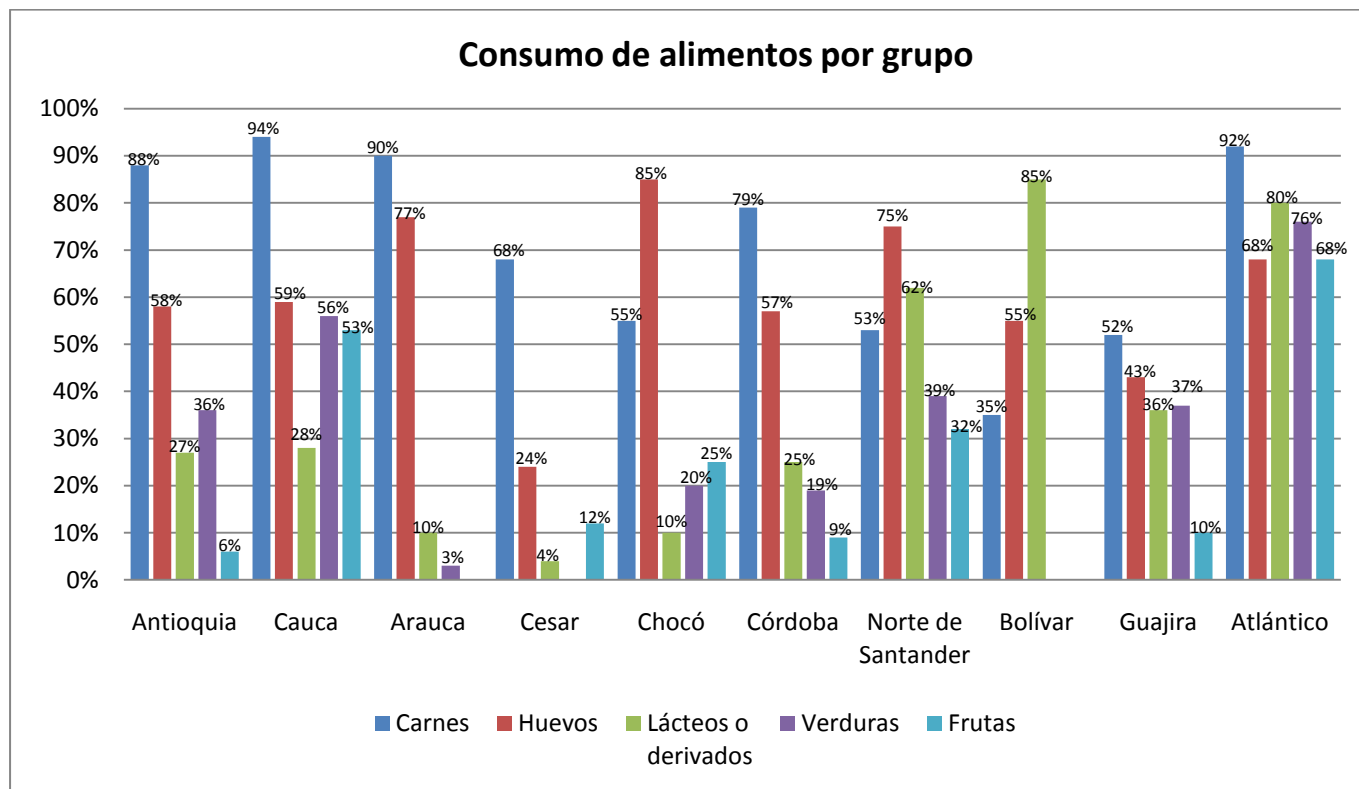

En la mayoría de departamentos en los que se realizó la encuesta se presenta un alto consumo de carnes con excepción de Bolívar donde sólo el 35% de los encuestados aseguró haber consumido proteína animal en los últimos 7 días.

El consumo de lácteos y derivados sólo es significativo en Bolívar y Atlántico con porcentajes superiores al 80%, mientras que en Cesar, Arauca, Chocó, Córdoba y Antioquia es muy bajo con porcentajes inferiores al 30%.

Llama la atención el bajo consumo de frutas y verduras pues tan sólo en Atlántico y Cauca más del 50% de los encuestados aseguró haber consumido alimentos de estos grupos en los últimos 7 días. Esta tendencia puede ser en parte porque no se tiene la cultura de consumir frutas y verduras pero también porque los cultivos se han visto afectados por la emergencia invernal.

FUENTE DE OBTENCIÓN DE ALIMENTOS

- En los departamentos en los que se realizó la encuesta, la principal **fuentes de obtención de alimentos** es la compra que en la mayoría de casos se hace con dinero prestado o fiando en las tiendas, de esta manera se aumenta el nivel de endeudamiento de las familias y se agrava su situación. En algunos

departamentos como Córdoba los encuestados aseguran que su fuente principal para la obtención de alimentos es la asistencia alimentaria.

MODIFICACIÓN DE LA ESTRUCTURA DE GASTO

- En todos los departamentos en mención la mayoría de los encuestados (el 82% en promedio) aseguran que se ha **modificado su estructura de gasto** debido a la emergencia.

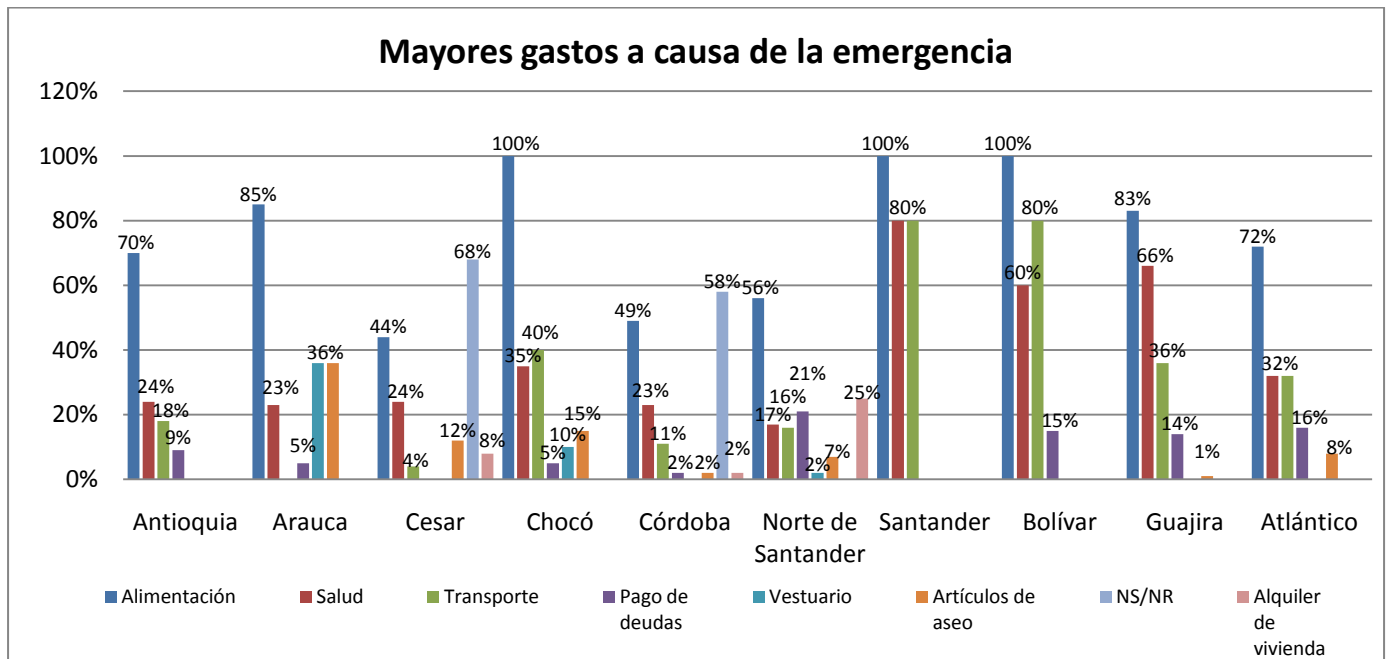
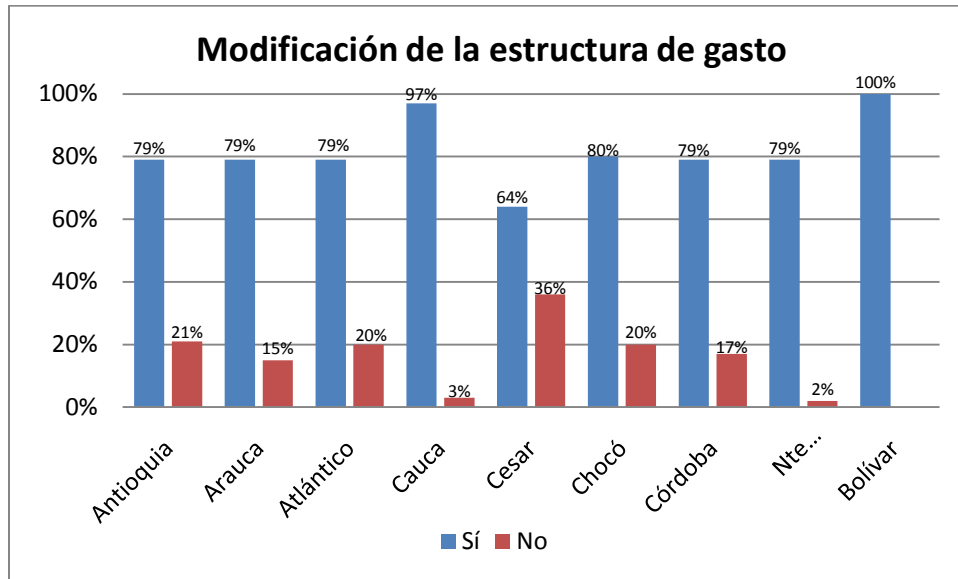

Los gastos para la adquisición de alimentos se han incrementado sustancialmente, otros gastos importantes son la atención en salud, el transporte y el pago de deudas. Llamen la atención los casos de Bolívar, Santander y Chocó en donde el 100% de los encuestados asegura que su estructura de gasto se ha modificado por el incremento en el gasto de alimentación.

FUENTES DE INGRESO

- En general, en los departamentos en donde se realizó la encuesta, todas las familias tienen por lo menos un **miembro que recibe ingreso**, con excepción de Atlántico donde el 64% de los encuestados asegura ninguna de las personas de su hogar genera ingresos.

- Las principales **fuentes de ingreso** son la agricultura con un 36% en promedio de los departamentos en mención, el jornaleo en actividades agrícolas con un 28% y la pesca también con 28%. Chocó y Bolívar con un 90% y 75% respectivamente, son los departamentos en donde una mayor cantidad de personas encuestadas se dedican a la agricultura.

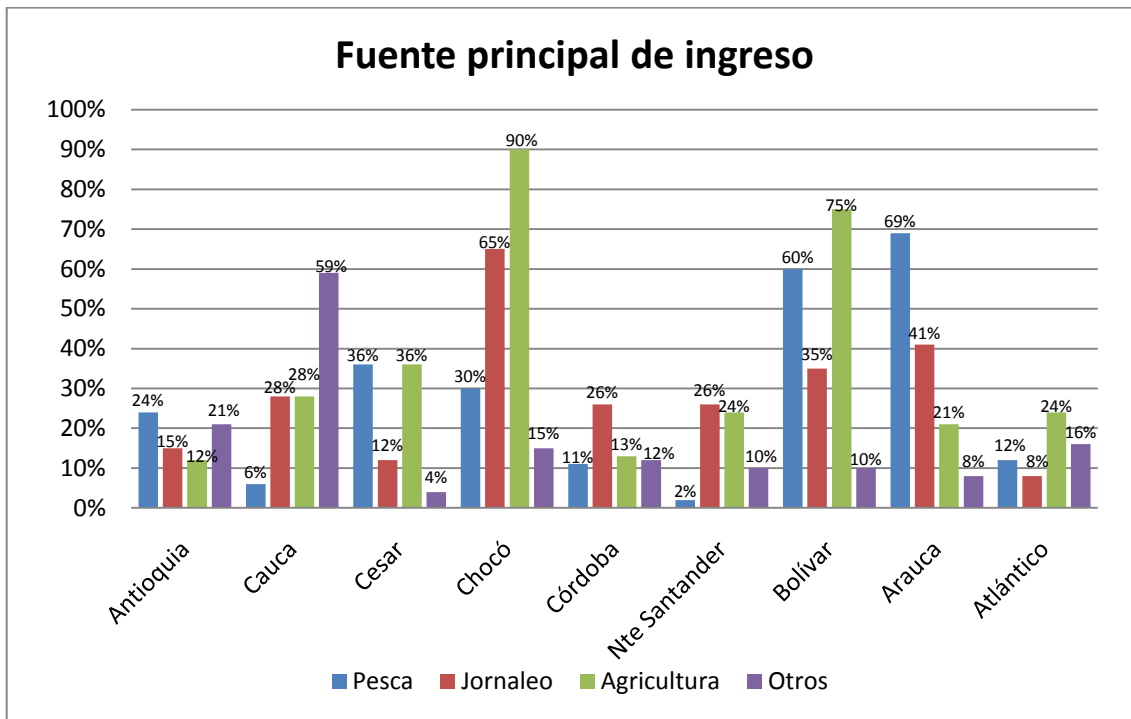

- Llama la atención el caso de Cauca donde la mayoría de los encuestados asegura que su principal fuente de ingreso es otra. Las actividades agrícolas fueron afectadas por el invierno y la explotación minera se convirtió en una opción para el reclutamiento de personal, dado que la población se encontraba sin muchas alternativas.

ESTRATEGIAS PARA GARANTIZAR LA ASISTENCIA ALIMENTARIA

- En promedio, 37% de los encuestados en los departamentos asegura que ha reducido las porciones de alimentos consumidos diariamente como principal **estrategia para garantizar la alimentación de la familia**. En Guajira el 48% de los encuestados aseguran que han optado por esta medida. Otras medidas complementarias han sido la reducción en el número de comidas consumidas en el día y la asistencia a ollas comunitarias. En Antioquia el 63%, en Santander el 40% y en Atlántico el 33% optó por asistir a ollas comunitarias para mitigar sus carencias alimentarias.

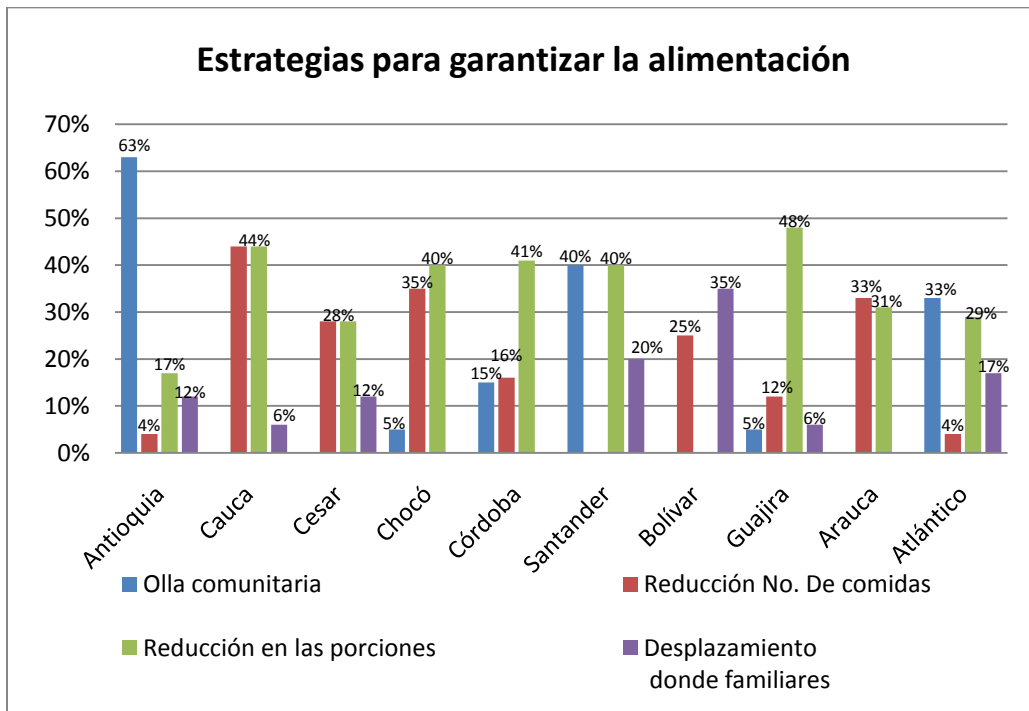

TIEMPO PARA REACTIVAR LA ACTIVIDAD ECONÓMICA

- El 65% de los encuestados en los departamentos, en promedio, asegura que el **tiempo para reactivar la actividad económica** es de 4 meses o más, dependiendo si continúa la temporada invernal. Llama la atención que el 100% de encuestados en Cesar aseguran que el tiempo para reactivar su actividad económica es de 4 meses o más, mientras que el 54% de Guajira y el 51% de Arauca no saben o no responden, mostrando una gran incertidumbre frente a su situación.

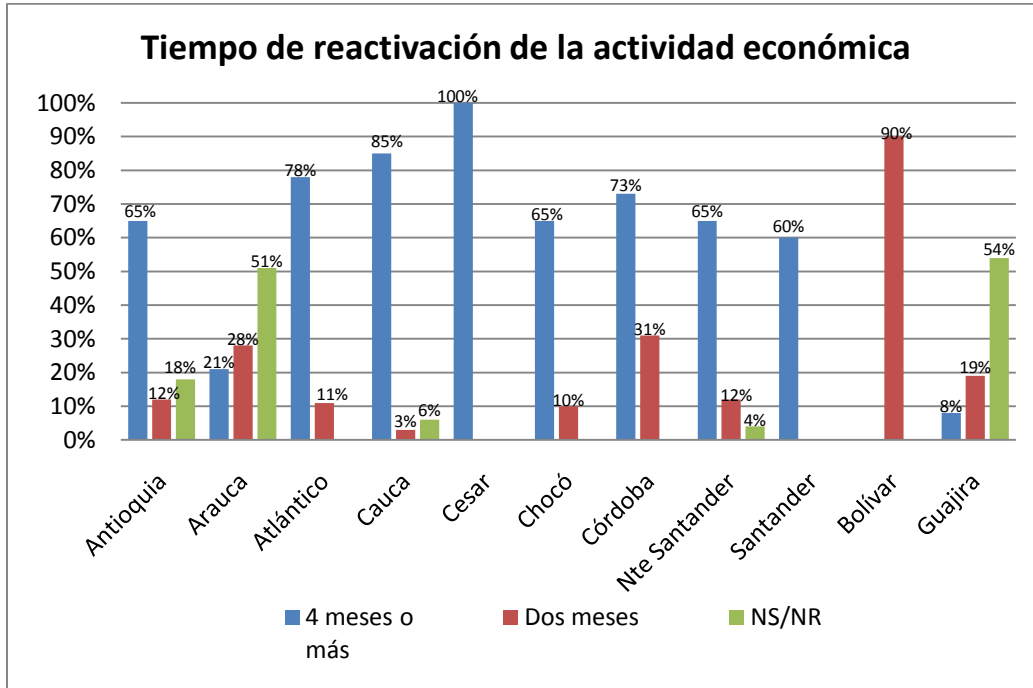

ANEXO 1

PROGRAMA MUNDIAL DE ALIMENTOS EVALUACIÓN RÁPIDA DE SEGURIDAD ALIMENTARIA Y NUTRICIONAL																																																																																																					
 DEPARTAMENTO: _____ MUNICIPIO: _____ VEREDA: _____		SUBOFICINA / AGENCIA _____ ENCUESTADOR: _____ FECHA: _____																																																																																																			
A. INICIO DE LA EMERGENCIA																																																																																																					
1. ¿En qué mes inició la situación de emergencia para su hogar?																																																																																																					
B. ALOJAMIENTO 2. ¿Actualmente en dónde están viviendo? (Marque con una X)			C. CONSUMO DE ALIMENTOS 3. Cuántas comidas por día consumieron en los últimos 7 días?																																																																																																		
1. Casa de familiares / amigos 2. Albergue temporal 2. Invasión 3. En arrendamiento 4. Vivienda propia 5. Cambuche 6. Otras _____			<table border="1"> <thead> <tr> <th></th> <th>Una</th> <th>Dos</th> <th>Tres</th> <th>Cuatro o más</th> </tr> </thead> <tbody> <tr> <td>Niños/Niñas < 2 años</td> <td></td> <td></td> <td></td> <td></td> </tr> <tr> <td>Niños/Niñas >=2 y <6</td> <td></td> <td></td> <td></td> <td></td> </tr> <tr> <td>Niños/Niñas <=6 y <14</td> <td></td> <td></td> <td></td> <td></td> </tr> <tr> <td>Mujeres gestantes / lactantes</td> <td></td> <td></td> <td></td> <td></td> </tr> <tr> <td>Adultos</td> <td></td> <td></td> <td></td> <td></td> </tr> <tr> <td>Adultos mayores</td> <td></td> <td></td> <td></td> <td></td> </tr> </tbody> </table>				Una	Dos	Tres	Cuatro o más	Niños/Niñas < 2 años					Niños/Niñas >=2 y <6					Niños/Niñas <=6 y <14					Mujeres gestantes / lactantes					Adultos					Adultos mayores																																																																	
	Una	Dos	Tres	Cuatro o más																																																																																																	
Niños/Niñas < 2 años																																																																																																					
Niños/Niñas >=2 y <6																																																																																																					
Niños/Niñas <=6 y <14																																																																																																					
Mujeres gestantes / lactantes																																																																																																					
Adultos																																																																																																					
Adultos mayores																																																																																																					
4. En los últimos 7 días, qué alimentos consumieron?			5. Cómo adquirió los alimentos?																																																																																																		
<table border="1"> <thead> <tr> <th>Grupo de alimentos</th> <th>Marque con una X</th> </tr> </thead> <tbody> <tr><td>1. Cereales (arroz, harina de trigo, avena, pastas, pan, arepas)</td><td></td></tr> <tr><td>2. Lácteos o derivados (leche, queso, yogures)</td><td></td></tr> <tr><td>3. Carnes (pescado, pollo, cerdo, frutos del mar, atún, sardinas)</td><td></td></tr> <tr><td>4. Huevos</td><td></td></tr> <tr><td>5. Raíces, tubérculos y plátanos (yuca, ñame, arracacha, plátano)</td><td></td></tr> <tr><td>6. Hortalizas y verduras (tomate, habichuela, arveja verde,</td><td></td></tr> <tr><td>7. Frutas (guayaba, mango, piña, papaya)</td><td></td></tr> <tr><td>8. Leguminosas (fríjol, lenteja, garbanzo, arveja seca)</td><td></td></tr> <tr><td>9. Grasas (Aceite, mantecas, margarina, mantequilla, mayonesa,</td><td></td></tr> <tr><td>10. Azúcares y dulces (gaseosa, azúcar, panela, bocadillo)</td><td></td></tr> <tr><td>11. Productos de paquete, comidas rápidas</td><td></td></tr> </tbody> </table>			Grupo de alimentos	Marque con una X	1. Cereales (arroz, harina de trigo, avena, pastas, pan, arepas)		2. Lácteos o derivados (leche, queso, yogures)		3. Carnes (pescado, pollo, cerdo, frutos del mar, atún, sardinas)		4. Huevos		5. Raíces, tubérculos y plátanos (yuca, ñame, arracacha, plátano)		6. Hortalizas y verduras (tomate, habichuela, arveja verde,		7. Frutas (guayaba, mango, piña, papaya)		8. Leguminosas (fríjol, lenteja, garbanzo, arveja seca)		9. Grasas (Aceite, mantecas, margarina, mantequilla, mayonesa,		10. Azúcares y dulces (gaseosa, azúcar, panela, bocadillo)		11. Productos de paquete, comidas rápidas		<table border="1"> <thead> <tr> <th>Reserva de alimentos</th> <th>Consumo de reserva de semillas</th> <th>Caza / pesca</th> <th>Asistencia alimentaria</th> <th>Intercambio</th> <th>Compra / fiado</th> </tr> </thead> <tbody> <tr><td></td><td></td><td></td><td></td><td></td><td></td></tr> <tr><td></td><td></td><td></td><td></td><td></td><td></td></tr> <tr><td></td><td></td><td></td><td></td><td></td><td></td></tr> <tr><td></td><td></td><td></td><td></td><td></td><td></td></tr> <tr><td></td><td></td><td></td><td></td><td></td><td></td></tr> <tr><td></td><td></td><td></td><td></td><td></td><td></td></tr> <tr><td></td><td></td><td></td><td></td><td></td><td></td></tr> <tr><td></td><td></td><td></td><td></td><td></td><td></td></tr> <tr><td></td><td></td><td></td><td></td><td></td><td></td></tr> <tr><td></td><td></td><td></td><td></td><td></td><td></td></tr> <tr><td></td><td></td><td></td><td></td><td></td><td></td></tr> </tbody> </table>			Reserva de alimentos	Consumo de reserva de semillas	Caza / pesca	Asistencia alimentaria	Intercambio	Compra / fiado																																																																		
Grupo de alimentos	Marque con una X																																																																																																				
1. Cereales (arroz, harina de trigo, avena, pastas, pan, arepas)																																																																																																					
2. Lácteos o derivados (leche, queso, yogures)																																																																																																					
3. Carnes (pescado, pollo, cerdo, frutos del mar, atún, sardinas)																																																																																																					
4. Huevos																																																																																																					
5. Raíces, tubérculos y plátanos (yuca, ñame, arracacha, plátano)																																																																																																					
6. Hortalizas y verduras (tomate, habichuela, arveja verde,																																																																																																					
7. Frutas (guayaba, mango, piña, papaya)																																																																																																					
8. Leguminosas (fríjol, lenteja, garbanzo, arveja seca)																																																																																																					
9. Grasas (Aceite, mantecas, margarina, mantequilla, mayonesa,																																																																																																					
10. Azúcares y dulces (gaseosa, azúcar, panela, bocadillo)																																																																																																					
11. Productos de paquete, comidas rápidas																																																																																																					
Reserva de alimentos	Consumo de reserva de semillas	Caza / pesca	Asistencia alimentaria	Intercambio	Compra / fiado																																																																																																
D. PRÁCTICAS EN HIGIENE Y SALUD EN NIÑOS Y NIÑAS MENORES DE 5 AÑOS																																																																																																					
6. Los niños y/o niñas menores de 6 meses toman leche materna de forma EXCLUSIVA?			No		Sí																																																																																																
7. Los niños y/o niñas entre los 6 meses y 2 años, toman leche materna de forma COMPLEMENTARIA?			No		Sí																																																																																																
8. Para el caso de los niños y/o niñas menores de 5 años, ¿Utilizan biberón para el consumo de agua, leche, jugos y otras bebidas?			No		Sí																																																																																																
9. Para el caso de los niños y/o niñas menores de 5 años, ¿Han presentado diarrea durante la emergencia?			No		Sí																																																																																																
E. ASISTENCIA ALIMENTARIA																																																																																																					
10. ¿Ha recibido asistencia alimentaria desde que inició la		No	(Pase a la pregunta 9)	Sí																																																																																																	
11. En qué mes:																																																																																																					
12. Por parte de:			Marque con una X		¿Por cuanto tiempo? (meses)																																																																																																
1. DGN (Dirección Nacional de Gestión del Riesgo)																																																																																																					
2. Municipio (CLOPAD)																																																																																																					
3. Acción Social																																																																																																					
4. ICBF																																																																																																					
5. Pastoral Social / Iglesia																																																																																																					
6. Cruz Roja																																																																																																					
7. PMA																																																																																																					
8. CREPAD																																																																																																					
9. Defensa Civil																																																																																																					
10. Continúa...																																																																																																					

13. Para cuántas semanas tienen alimentos? (para la familia)					Menos de una	Dos	Tres	Cuatro o más
Marque con X								
14. Qué estrategias están empleando para garantizar la alimentación de la familia?								Marque con X
1. Asistir a una olla comunitaria / albergue								
2. Desplazamiento donde familiares / amigos para recibir alimento								
3. Restringir el consumo por parte de los adultos para alimentar a los niños								
4. Reducción en las porciones de alimentos consumidos diariamente								
5. Reducir el número de comidas consumidas en el día								
6. Pasar días enteros sin comer								
7. Consumo reserva de semillas								
8. Aumento de los giros / remesas recibidos por familiares desde otras regiones / países								
9. División de la familia								
10. Venta de activos productivos (semillas, animales, herramientas u otros enseres) para obtener ingresos								
11. Venta de activos domésticos (muebles y enseres) para obtener ingreso para la compra de alimento								
12. Realización de actividades adicionales a las usualmente realizadas para obtener más ingreso								
F. FUENTES DE INGRESO				G. GASTOS Y DEUDAS				
15. Actualmente alguna persona del hogar genera ingreso ?				17. ¿Ha cambiado su estructura de gasto a raíz de la emergencia?				
No	(Pase a la pregunta 13)		Sí	No	(Pase a la pregunta 15)		Sí	
16. ¿Cuáles son sus dos principales fuentes de ingreso?				18. A raíz de la emergencia ¿Cuáles han sido los mayores gastos? (Ordene de 1 a 3 de acuerdo con la prioridad en el gasto, donde 1 es el gasto más apremiante)				
1. Agricultura				Alimentos				
2. Jornaleo en actividades agrícolas				Salud				
3. Artesanías				Transporte				
4. Aserrío				Combustible (Leña /Carbón /Gas / Gasolina)				
5. Oficios domésticos, venta ambulante, coteros				Alquiler de vivienda				
6. Pesca				Artículos de aseo				
7. Construcción				Vestuario				
8. Comerciante				Pago de deudas				
9. Otra _____				Servicios Públicos				
				Educación				
				Otros _____				
19. Según la situación actual, ¿Cuándo piensa que se pueda reactivar su actividad económica?(Empleo, jornaleo, siembra, ventas, oficios domésticos etc)					Un mes	Dos meses	Tres meses	Cuatro o más
H. OBSERVACIONES								