

Colombia - Informe Flash MIRA

Municipio Mocoa, Barrios: La Unión, San Miguel, San Fernando, Independencia, Progreso, Bolívar, José Homero, San Agustín, Laureles, La Floresta, el Carmen. Veredas Villa Nueva, San Isidro y Libano (Putumayo)

Fechas: 04/05/2017



En la madrugada del 1 de abril el desbordamiento de los ríos Mocoa, Sanguyaco y Mulato, seguido por una avalancha, afectó 28 barrios (información de Presidentes de Junta de Acción Comunal) y 7 veredas de la ciudad de Mocoa, capital departamental de Putumayo. Siete barrios quedaron totalmente destruidos. Al 5 de abril de 2017, se reportan 290 personas muertas, 332 personas heridas, y 1.518 familias incluidas en el Registro Único de Damnificados (RUD). Se conoce inicialmente de cinco albergues oficiales, sin embargo, habría alrededor de 16 puntos de concentración o albergues temporales los cuales están siendo apoyados por las Juntas de Acción Comunal y Cabildos Indígenas. La situación de mayor vulnerabilidad se registra en las familias y personas que se están quedando afuera de los albergues, en casa de familiares o amigos, o que han permanecido en sus barrios, en casas parcialmente destruidas y en situación de riesgo. Hay hacinamiento en las casas receptoras. La mayoría de las familias en esta situación y las familias afectadas en la zona rural todavía no han recibido asistencia y desconocen la ruta para recibir atención.

Mapa Moca, afectación zona urbana

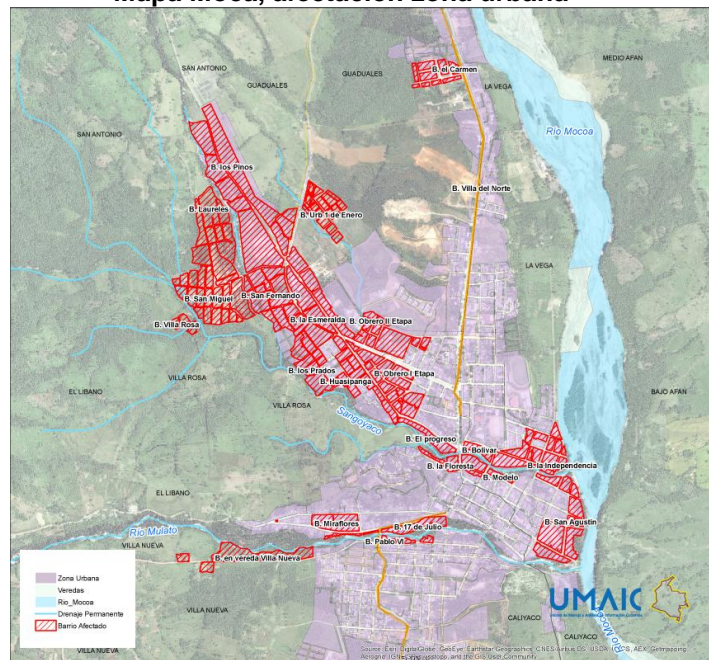

A la fecha de elaboración de este informe, no se habían restablecido los servicios de electricidad y agua. El servicio educativo se encuentra suspendido afectando a 12.500 niños, niñas y adolescentes y 6 instituciones educativas estarían totalmente destruidas. Tres de las siete veredas afectadas no pudieron ser visitadas por el equipo debido a problemas de acceso (pérdida de carretera, lodo en la vía, piedras arrojadas por la avalancha). En la población de San Miguel se visitó en la escuela de Villa Rosa, donde están alojadas algunas de las familias de este barrio que quedó totalmente destruido.

Las entrevistas MIRA-Multi-Cluster Initial Rapid Assessment¹ se realizaron en los barrios La Unión, San Miguel, San Fernando, Independencia, Progreso, Bolívar, José Homero, San Agustín, Laureles, La Floresta, el Carmen y en las veredas Villa Nueva, San Isidro y Libano, para un total de 179 personas encuestadas aproximadamente (112 mujeres y 67 hombres) con el fin de evidenciar las necesidades humanitarias más críticas.

Los resultados de la encuesta MIRA arrojaron diferentes necesidades dependiendo de la zona (rural/urbana) y del grupo población (mujeres, niñez). De manera transversal se destaca la necesidad de enfoque étnico en el manejo de albergue, registro y educación en emergencia.

Los sectores identificados con mayor necesidad para la **zona urbana** son:

- i) **Agua, saneamiento básico e higiene:** Muchas familias afectadas están surtiendo agua de arroyos, humedales, pequeños nacimientos y fuentes no aptas para consumo humano. Todavía no se ha restablecido el servicio de acueducto, no hay fecha determinada para reanudar el servicio. Se está distribuyendo agua por carrotanques pero no está llegando a las personas que no tienen un lugar de albergue fijo.
- ii) **Albergue (incluye familias en casas de familiares y amigos):** Existen aproximadamente 16 albergues y puntos de concentración de los cuales solo cinco son oficiales. La dotación y las condiciones de los albergues informales son inadecuadas y no todos los albergues han tenido acceso a la ayuda. Las baterías sanitarias en los albergues son insuficientes para el número de personas y no hay espacio para la preparación, almacenamiento y manipulación de alimentos. Hay situaciones de preocupación en cuanto a la protección de niñas, niños,

¹ Para más información sobre MIRA, consulte: <http://bit.ly/188QAEI>

adolescentes y mujeres en los albergues. La UNGRD está preparando tres grandes albergues para trasladar a todas las personas que se encuentran en este momento en albergues formales y en puntos de concentración. Se necesita capacitación en gestión de alojamiento temporales, adecuación de infraestructura, enfoque de género y étnico para el manejo de los albergues. Se están llevando alimentos ya preparados a los albergues informales con posibles riesgos de intoxicación por inadecuada manipulación de los alimentos.

Las personas que permanecen en sus barrios o se están hospedando en casas de familiares, en su mayoría, no han recibido ayuda y se reportan casos de hacinamiento. Las mujeres de las familias receptoras están sobrecargadas en la atención a su núcleo familiar además de las personas que se están hospedando en sus casas.

- iii) **Seguridad alimentaria y nutrición con enfoque de recuperación temprana:** Al momento ha llegado asistencia alimentaria al municipio, aunque el sistema de distribución no ha alcanzado todas las familias afectadas, en particular las que se encuentran fuera de los albergues. Es necesario pensar en la seguridad alimentaria cuando se acabe la ayuda de emergencia ya que muchas familias han perdido sus casas, enseres de cocina, y sus medios de vida que le permiten tener acceso a mercados y alimentos. Varias familias dependían de labores informales relacionadas con la plaza de mercado que también quedó destruida, así como de pequeños negocios en sus barrios que se perdieron en la avalancha. Se necesitan estrategias alternativas para el acceso a crédito de estas familias debido a la informalidad en la cual vivían. Se necesita gestionar condonación o reestructuración de las deudas de las personas afectadas que tenían créditos y que ahora se encuentran en la imposibilidad de pagarlos.

Los sectores identificados con mayor necesidad **para la zona rural**:

- i) **Agua, saneamiento básico e higiene:** En la zona rural tampoco se ha restablecido el servicio de agua. En la vereda San Isidro están tomando agua del estanque piscícola; en otras veredas la población está tomando agua de arroyos y fuentes no aptas para consumo humano. Es necesario priorizar las evaluaciones de la calidad del agua complementando la capacidad departamental. No se ha hecho evaluación todavía de los daños en acueductos rurales.
- ii) **Seguridad alimentaria y nutrición con enfoque de recuperación temprana:** Las familias en zona rural no han recibido asistencia de ningún tipo y necesitan alimentos de manera urgente. Muchas familias perdieron sus proyectos productivos y dependían de la venta en la plaza de mercado que también quedó afectada. Se reporta afectación en las especies menores (peces, pollos) de las dependen los proyectos agropecuarios de estas familias.
- iii) **Salud:** Se necesita atención médica a través de unidades móviles operativas con especial énfasis en salud mental y apoyo psicosocial. Las zonas rurales no cuentan con puestos de salud propios, se necesita vigilancia en salud pública para riesgos sanitarios y ambientales. Los medicamentos que se están pidiendo no van a ser suficientes para todas las necesidades en zona urbana y rural. Las campañas de vacunación en curso se están llevando a cabo en zona urbana y no cubren la zona rural.

En cuanto **a las mujeres**, los tres sectores identificados con mayor necesidad son:

- i) **Protección:** Las mujeres, los niños y las niñas están en situación de riesgo ante posibles de violencia sexual debido al congestionamiento de los albergues y familias receptoras y asentamientos informales. La falta de electricidad y de mecanismos de seguridad y protección agudizan el riesgo, lo cual ha sido manifestado en varias de las entrevistas. No hay una ruta definida para el reporte y manejo de casos de violencia basada en género en las áreas afectadas, ni tampoco insumos para los servicios de respuesta tales como kits post exposición de violencia sexual.
- ii) **Salud:** Se necesitan apoyo en salud sexual y reproductiva, embarazos y kits de parto limpio, insumos para planificación familiar, apoyo con enfoque específico para mujeres lactantes y gestantes. Asimismo, las mujeres necesitan elementos sanitarios y ropa interior para asegurar su dignidad y protección. Se necesita apoyo en salud mental y psicosocial de primeros auxilios.
- iii) **Seguridad alimentaria y nutrición con enfoque de recuperación temprana:** Entre las mujeres afectadas, se reportan muchas mujeres cabeza de hogar que vivían de negocios informales, de negocios independientes y de labores en casa de familia. Estas mujeres han perdido sus medios de ingreso y antes la situación de emergencia y a la suspensión del servicio de educación deben dedicarse al cuidado de sus hijos, lo que limita su posibilidad de buscar ingresos.

En cuanto **a la niñez**, los tres sectores identificados con mayor necesidad son:

- i) Educación en emergencia:** El servicio educativo está suspendido tanto en zona rural como urbana, hay colegios que están funcionando como albergue. Se necesita orientación técnica y autocuidado para los funcionarios que podrían haberse visto afectados. Se necesitan reanudar el servicio de educación con enfoque étnico. Los niños, niñas y adolescentes que no están teniendo acceso a clase y que están afectados por la emergencia, necesitan apoyo con manejo del tiempo libre y escuelas como entornos protectores. La alimentación escolar representaba un apoyo a la seguridad alimentaria de las familias afectadas.
- ii) Salud:** Énfasis en salud mental y apoyo psicosocial.
- iii) Protección:** Énfasis en los niños, niñas y adolescentes en los albergues y en casas receptoras. Se resalta la vulnerabilidad de los adultos mayores que están desatendidos y necesitan de cuidados especiales (sillas de ruedas, etc).

Datos de la evaluación	
Fecha de inicio:	04/04/2017
Fecha de finalización:	04/04/2017
Organizaciones participantes:	Diakonie, WWF, War child, CID, Mercy Corps, Onu Mujeres, OCHA, Fundación Halu, OIM, FAO, ACNUR, NRC, Casa Amazonia, Alianza de Mujeres Tejedores de Vida, Acción contra el Hambre, Pastoral Social, PNUD
No. de entrevistas realizadas:	17 y 6 grupos focales de mujeres

Para mayor información, favor contacte:

Oficina OCHA Bogotá
Carrera 13 No. 93 – 12 Oficina 402
Tel: +57 1 6221100 Fax: 6221100 Ext. 1211

Para obtener más información, visite www.salahumanitaria.co | www.unocha.org | www.reliefweb.int