

Ubicación de la zona visitada

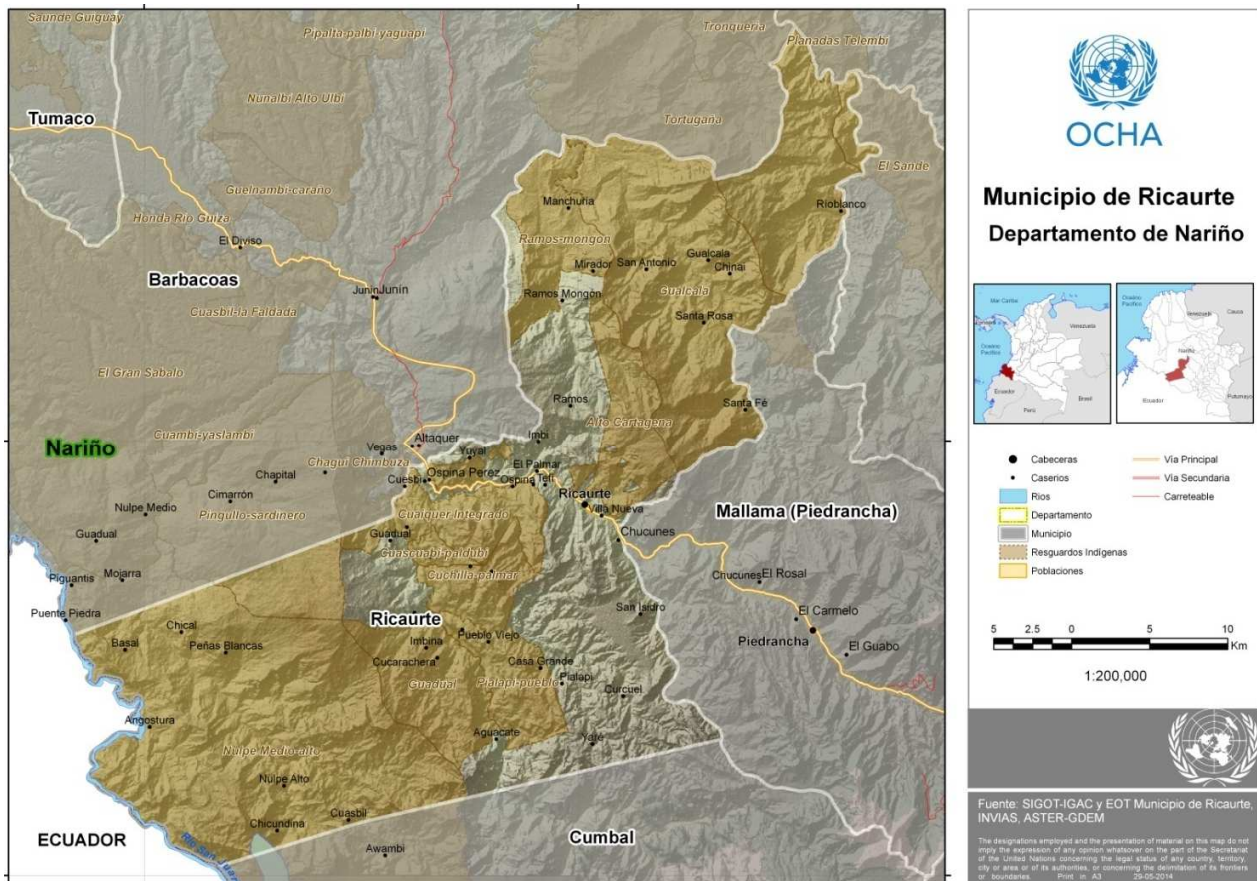

Mapa: Elaborado por OCHA.
 Los límites y nombres mostrados y las designaciones usadas en este mapa no implican apoyo o aceptación oficial por parte de las Naciones Unidas con respecto al estatus legal de cualquier país, territorio, ciudad o área, o a sus autoridades, o con respecto a la delimitación de sus límites o fronteras.

Datos de la misión

| | |
|--------------------------------|---|
| Fecha de inicio: 05/06/2014 | Fecha de finalización: 07/06/2014 |
| Comunidades visitadas: | Resguardo de Magüí, comunidades Imbina y Cucarachera (Ricaurte) |
| Organización líder: | OCHA |
| Organizaciones participantes: | ACNUR, FAO, PASTORAL SOCIAL, PMA |
| No. de entrevistas realizadas: | 13 |

Datos generales

| | Municipio |
|------------------------------|---------------------------------------|
| Población: | 18.255 (DANE, Proyección 2014) |
| %Afrocolombianos/%Indígenas: | 1% / 71,7% (DANE, 2005) |
| %Urbana / %Resto: | 13,4% / 86,6% (DANE, Proyección 2014) |

Situación general

El resguardo indígena Awá de Magüí, en zona rural del municipio de Ricaurte, ha sufrido por cerca de 20 años el impacto de la presencia y accionar de grupos armados no estatales: FARC-EP y ELN. Esta acciones han tenido consecuencias para los habitantes del resguardo como desplazamiento, señalamientos, amenazas, intimidaciones y homicidios. Las autoridades indígenas han sido gravemente afectadas.

Desde 2002 se han presentado desplazamientos masivos de esta comunidad a causa de los frecuentes enfrentamientos entre la fuerza pública y miembros de la guerrilla. Parte de las familias desplazadas han solicitado refugio en Ecuador.

También la contaminación por armas en el territorio está teniendo impacto en la libre movilidad de la población, en el desarrollo de sus actividades diarias y en su seguridad alimentaria. En enero de 2014, esta situación obligó a 1.120 habitantes de la zona a desplazarse al interior del resguardo, albergándose en los centros educativos donde permanecieron por más de tres meses.

Impulsores de la crisis

- Presencia activa de grupos armados no estatales (FARC-EP, ELN).
- Contaminación por armas que limita el acceso a los territorio para caza, cultivos (chagras), afectando la seguridad alimentaria.
- Débil acompañamiento al retorno en los eventos previos de desplazamiento masivo.
- Factores estructurales que agravan el impacto del conflicto armado. La población Awá presenta una tasa de mortalidad infantil por mil habitantes de 46 (2010). La población de SISBEN sin salud es del 11.88% (2012). Vulnerabilidad en viviendas rurales en avalanchas (2,46%), deslizamientos (35,12%), inundaciones (7%). Limitado acceso a servicios básicos (agua, saneamiento básico, vivienda, educación y salud).

Frecuencia en que el tema fue identificado como un “problema severo” por la persona encuestada

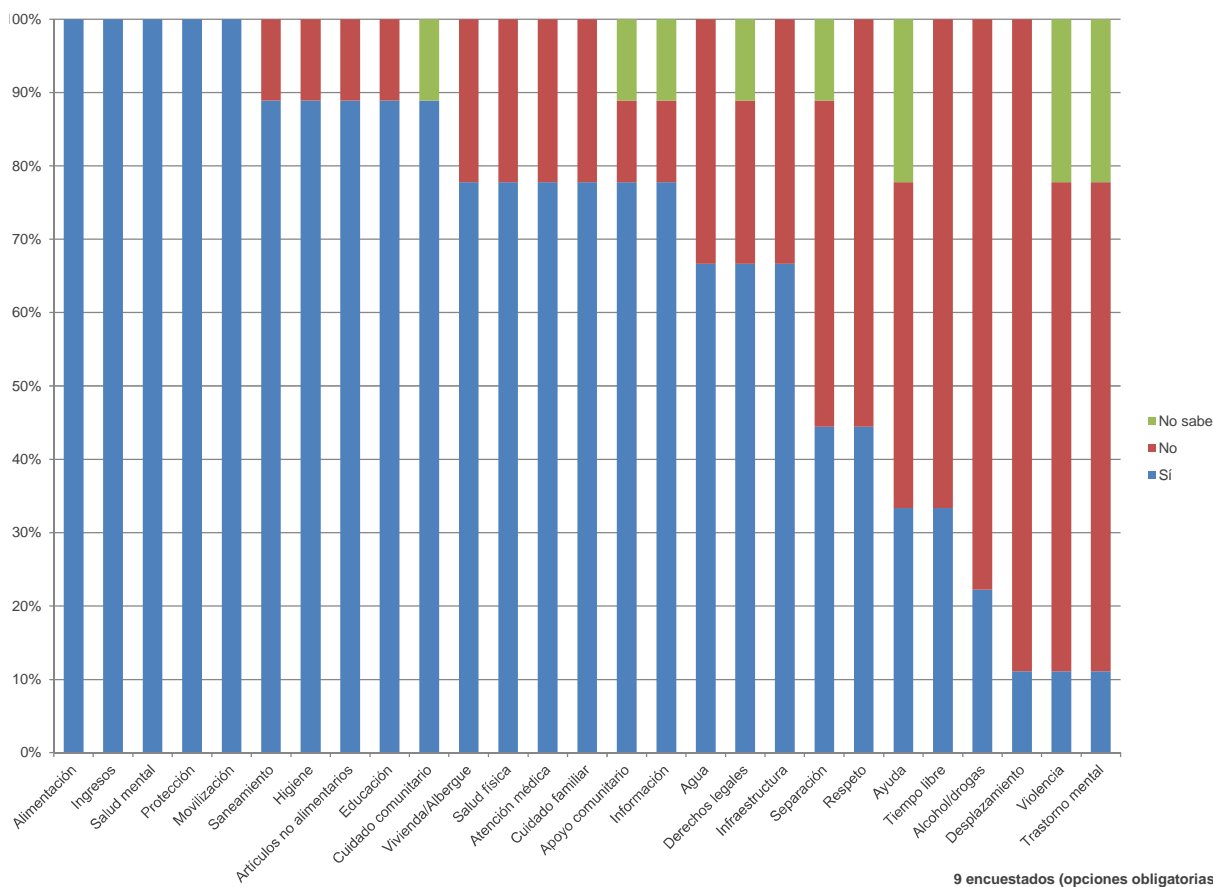

Prioridades Humanitarias

| | Percepciones de la población | | Recomendaciones del equipo evaluador |
|---|-----------------------------------|---|--------------------------------------|
| 1 | Seguridad alimentaria y nutrición | 1 | Seguridad alimentaria y nutrición |
| 2 | Salud | 2 | Protección |
| 3 | Albergue (Vivienda) | 3 | Albergue (Vivienda) |

Identifique las áreas problemáticas prioritarias dentro de su comunidad entre todos los elementos que se identifican como "un problema severo"

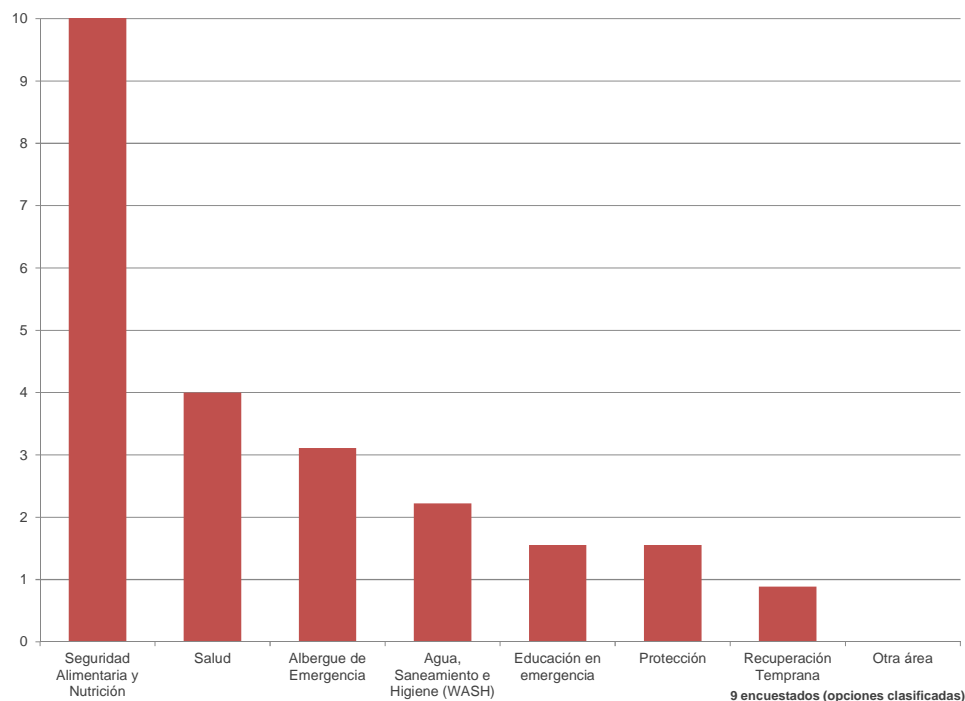

Recomendaciones – Estrategias de intervención

| Sector | Recomendaciones |
|--|---|
| 1 Seguridad alimentaria y nutrición | Asistencia técnica en recuperación de cultivos, usos y costumbres alimenticias. Dotación de semillas y especies menores, siembra de huertas y policultivos. Procesos formativos en buenos hábitos alimentarios, lactancia materna exclusiva, alimentación complementaria con enfoque diferencial y promoción de espacios que aseguren prácticas de higiene y preparación de alimentos adecuadas (sanitarios, lavamanos, agua segura, etc.). |
| 2 Protección | Actividades de Educación en el Riesgo de Minas. Señalización de bienes protegidos. Fortalecimiento de autoridades propias, fortalecimiento de derecho propio y mecanismos de protección del territorio (Consulta previa). |
| 3 Albergue (Vivienda) | Construcción de centros comunitarios como puntos de concentración (sistema de auto-protección durante los hostigamientos - combates). Incidencia ante autoridades para la realización de programas de vivienda familiar. Acciones relacionadas con saneamiento básico y acceso a agua segura en las viviendas familiares. |

Nota: Las recomendaciones del equipo evaluador corresponden al análisis conjunto de los hallazgos de las encuestas, la observación in situ y el conocimiento de los antecedentes y las necesidades asociadas al desplazamiento, limitaciones de movilidad y contaminación por armas, que afectan actualmente a la comunidad.

Alcance de la crisis y perfil humanitario

Las comunidades de Guadual, Cumbas, Magüí, Imbina y Arrayán -parte del resguardo indígena Awá de Magüí-, han sufrido limitaciones de movilidad en sus territorios por el riesgo de contaminación por armas. Esta situación está teniendo alto impacto en la seguridad alimentaria debido al limitado acceso a las huertas "chagras" y a la caza -fuente principal de proteínas de origen animal para estas comunidades.

En general, la población de todo el resguardo de Magüí ha sido afectada por restricciones de movilidad, desplazamientos masivos y gota a gota, contaminación por armas en el territorio, homicidios, y señalamiento por parte de los grupos armados.

Esta situación se agrava por las precarias condiciones estructurales de estas comunidades. No cuentan con alcantarillado, acueducto, ni sistemas para tratamiento del agua. Hay un centro de salud y una Institución Educativa con cuatro centros educativos de los cuales tres se encuentran en mal estado estructural y escasa dotación.

Estas condiciones son similares en otros resguardos del municipio de Ricaurte, debido a la movilidad de los grupos armados en los territorios indígenas. Caso emblemático es el del Resguardo Nulpe Medio Alto Río San Juan, donde cerca de 2.340 indígenas Awá permanecieron casi seis meses en situación de desplazamiento.

La población indígena del Resguardo Magüí (1.120 personas) estuvo desplazada durante cerca de tres meses. Permanecieron albergados en las escuelas de las comunidades en condiciones precarias, las limitaciones de acceso en la zona dificultaron la entrega oportuna y suficiente de ayuda humanitaria por parte de las instituciones y la cooperación internacional.

Esta situación afectó especialmente a la población infantil, limitando su acceso a la educación, ya que las escuelas fueron utilizadas como albergues temporales.

Acceso humanitario

El acceso a la zona se ve limitado por los eventos de conflicto armado, las condiciones físicas y de infraestructura en la zona.

Se reporta contaminación por armas en el territorio, relacionada con frecuentes operativos militares, combates y hostigamientos. Esta situación limita la movilidad de los habitantes y el acceso regular de instituciones.

El resguardo sólo es accesible a pie a través de trochas. Sólo en un 20% del territorio hay señal de telefonía celular, siendo este el único medio de comunicación (no hay acceso a internet ni telefonía fija).

Seguridad alimentaria y nutrición (SAN)

Sector Priorizado 1

Escenario general del sector

Las comunidades indígenas Awá del resguardo de Magüí basan su alimentación en los cultivos de yuca, maíz, plátano y pequeña ganadería. En situaciones de desplazamientos masivos han tenido que abandonar sus tierras, causando pérdida de cultivos y ganado, y deterioro de los suelos. La contaminación por MAP/MUSE/AEI limita el acceso a los sitios de cultivos y caza.

Datos sectoriales*

| | |
|---|-------------------------------|
| Tasa de mortalidad infantil por 1.000 nacidos vivos (2011) | 71 (Ricaurte) / 40,5 (Nariño) |
| Porcentaje de embarazos en adolescentes (2011) | 24% |
| *Fuente: Plan de salud territorial Nariño - Salud para el buen vivir. (2012-2015) | |

Capacidades nacionales y respuesta

No se conoce de proyectos en marcha en el sector de seguridad alimentaria. En algunos casos la administración local, a través de la Secretaría de Agricultura, ha brindado asistencia técnica para los pies de crías. Durante las emergencias, se realizó respuesta alimentaria inicial por parte de la administración local y departamental, complementada por la Unidad para la Reparación Integral a las Víctimas (UARIV). Las entregas se realizaron en tres ocasiones, entre los meses febrero, marzo y abril.

Capacidades internacionales y respuesta

En 2013 CICR realizó un proyecto en temas de seguridad alimentaria, finalizó el mismo año. FAO implementará en el desarrollo del CERF UFE 2014 un proyecto de seguridad alimentaria para 100 familias distribuidas en las cinco comunidades del resguardo con acompañamiento técnico permanente.

Actualización (23/10/2014)

Respuesta Internacional: Producto de la evaluación MIRA, FAO y UNICEF incluyeron a 200 familias del Resguardo de Magüí en el CERF 2014. En asocio con la pastoral Social de Ipiales, están acompañando con: asistencia técnica en recuperación de cultivos, usos y costumbres alimenticias. Dotación de semillas y especies menores, siembra de huertas y policultivos. Procesos formativos en buenos hábitos alimentarios, lactancia materna exclusiva, alimentación complementaria con enfoque diferencial y promoción de espacios que aseguren prácticas de higiene y preparación de alimentos adecuadas (sanitarios, lavamanos, agua segura, etc.). Como buena práctica apoyan un Centro Demostrativo de Capacitación en la Institución Educativa de Cumbas, espacio que posibilita que la comunidad educativa genere sostenibilidad

Brechas identificadas

- Limitaciones de acceso a las zonas de cultivo, afectan seguridad alimentaria de la población y medios de vida al limitar trabajo en jornal.

Intervenciones claves

- Asistencia técnica en recuperación de cultivos, usos y costumbres alimenticias.
- Recuperación de cultivos: Rescatando semillas y propagando material vegetal propio de la región, semillas ancestrales y están afectadas por la siembra agresiva de monocultivos como coca.
- Usos y costumbre alimenticias: Desarrollar conjuntamente prácticas de rescate de saberes dando alternativas de consumo que no vayan en contra de sus usos y costumbres, y mejoren la diversidad alimenticia
- Dotación de semillas y especies menores, siembra de huertas y policultivos: Dotación de semillas endémicas que permitan desarrollo adecuado sin necesidad de adaptación, tanto para el manejo en huertas con pequeñas extensiones como para extensiones comunales que permitan generar excedentes y oportunidades de comercio.
- Procesos formativos en buenos hábitos alimentarios, lactancia materna exclusiva, alimentación complementaria con enfoque diferencial y promoción de espacios que aseguren prácticas de higiene y preparación de alimentos adecuadas (sanitarios, lavamanos, agua segura, etc.).

- Ambiental: Creación de viveros para la recuperación de especies maderables y de doble propósito que garanticen la conservación de sus cuencas y el buen manejo del recurso hídrico y que a la vez eviten la erosión por tener zonas desprotegidas.

Protección

Sector Priorizado 2

Escenario general del sector

La comunidad ha sido afectada por desplazamientos frecuentes, masivos y gota a gota. La contaminación por armas limita la movilidad y ha dejado varias víctimas.

Datos sectoriales

| | |
|-----------------------------------|---|
| No. PDI en eventos masivos (OCHA) | Ricaurte: 2.114 (2012); 3.140 (2013); 1.120 (2014) Resguardo de Magüí: 1.120 (2014) |
|-----------------------------------|---|

Capacidades nacionales y respuesta

Durante las emergencias, la Defensoría del Pueblo regional Nariño ha realizado incidencia con instituciones del estado para garantizar el cumplimiento de derechos en el marco de la ley 1448, y a los autos que ha emitido la corte constitucional con respecto al pueblo Awá. No se tiene información sobre intervenciones en el tema de minas.

Capacidades internacionales y respuesta

Desde 2010 se implementó la Misión Humanitaria Permanente del Territorio Indígena Awá, un grupo conformado por organizaciones del Sistema de Naciones Unidas y ONG internacionales con mandato de protección. En este espacio se realizan diferentes acciones a favor de la comunidades indígenas Awá como seguimientos a situaciones de emergencia humanitaria, análisis de acción sin daño, advocacy interno, visibilización y articulación con aliados claves como Ministerio Público, Gobernación y entes locales en marco de los principios humanitarios. Entre los meses de febrero y octubre de 2013, CICR realizó talleres en Educación en Riesgo de Minas (ERM).

Brechas identificadas

- Necesidad de acciones de Educación en Riesgo de Minas en las comunidades.
- No se realiza la consulta previa para entrar a los resguardo y realizar acciones que están en contra de las comunidades indígenas Awá como herradicaicon, operaciones militares, con las autoridades indígenas.
- Fuerte contaminación de MAP/MUSE/AEI en los territorios indígena con restricciones de horarios. La que generan restricciones de movilidad para las comunidades indígenas Awá.

Intervenciones claves

- Actividades de Educación en el Riesgo de Minas, capacitaciones en primeros auxilios.
- Señalización de bienes protegidos (Centros educativos y Centros de salud).
- Fortalecimiento de autoridades propias, fortalecimiento de derecho propio y mecanismos de protección del territorio (Consulta previa).

Albergue / Vivienda

Sector Priorizado 3

Escenario general del sector

Las comunidades del resguardo de Magüí no cuentan con espacios aptos para ser usados como albergue. Durante las emergencias se han usado los centros educativos para este fin, estos no tienen condiciones suficientes para este propósito y su uso limita el desarrollo de las actividades académicas. Según observaciones del equipo evaluador, cerca del 90% de las viviendas unifamiliares del resguardo están deterioradas, por factores como el ambiental. El clima húmedo de la zona favorece el deterioro de las viviendas construidas en madera.

Datos sectoriales*

| | |
|---|--------|
| Ricaurte Cobertura Alcantarillado – Ricaurte (SISBEN, 2012) | 23,64% |
| Cobertura Servicio de Acueducto – Ricaurte (SISBEN, 2012) | 37,34% |
| Cobertura Servicio Energía Eléctrica (SISBEN, 2012) | 61,23% |
| *Fuente: SISBEN, 2012 | |

Capacidades nacionales y respuesta

En asocio entre la alcaldía municipal y la UARIV, se tiene previsto a mediano plazo la construcción de un albergue y un restaurante escolar, posiblemente en la comunidad de Magüí.

Capacidades internacionales y respuesta

El CICR planea realizar proyectos en agua y saneamiento básico en los cuatro sitios de protección (escuelas). Se construirá bocatoma con sistema de captación y se realizará dotación de 4 tanques de 2000 lts para el almacenamiento de agua. Se construirán seis unidades sanitarias en cada sitio de protección, cuatro duchas, tres lavaderos, tres lavaplatos.

Brechas identificadas

- Falta de espacios adecuados para ser usados como albergues temporales en situaciones de emergencia.
- Las vivienda unifamiliares están deterioradas, no se conocen programas de recuperación o apoyo para rehabilitación de viviendas.
- Las viviendas no cuentan con sistemas de agua potable ni sistemas de almacenamiento de agua y unidades sanitarias.

Intervenciones claves

- Construcción y dotación de centros comunitarios como sitios de concentración (sistema de auto-protección durante los hostigamientos - combates).
- Incidencia ante autoridades para la implementación de programas de vivienda familiar.
- Acciones relacionadas con saneamiento básico y acceso a agua segura en las viviendas familiares.



Crédito: Pastoral Social/ Magaly Salas
 Restaurante escolar en La Cucarachera.

Otros Hallazgos

Agua y Saneamiento básico:

El resguardo de Magüí no cuenta con sistema de alcantarillado y acueducto. No hay manejo adecuado de residuos sólidos. Las viviendas no cuentan con unidades sanitarias, las aguas negras no tienen ningún tratamiento. Incidencia en enfermedades diarreicas y respiratorias, posiblemente relacionadas a las condiciones inadecuadas de saneamiento básico.

El CICR planea realizar proyectos en agua y saneamiento básico en los cuatro sitios de protección (escuelas). Se construirá bocatoma con sistema de captación y se realizará dotación de 4 tanques de 2000 lts para el almacenamiento de agua. Se construirán seis unidades sanitarias en cada sitio de protección, cuatro duchas, tres lavaderos, tres lavaplatos.

Actualización (23/10/2014)

Respuesta Internacional: La OPS, priorizó el resguardo de Magüí en el CERF-2014. En asocio con OXFAM, está desarrollando acciones relacionadas con el fortalecimiento, dotación y mejoramiento del Centro de Salud de Magüí. Construcción de batería sanitaria. Entrega de 122 filtros a igual número de familias. La coordinación interinstitucional con la Empresa Social del Estado – ESE de Ricaurte, garantizará sostenibilidad a las acciones implementadas en el centro de salud.

Salud:

Para el desarrollo del CERF UFE 2014, OPS realizará fortalecimiento y dotación al centro de salud de Magüí.

Información de contacto

Nombre: Margarita Palacios
Organización: OCHA
E-mail: palacios2@un.org
Dirección: calle 41ª N° 21ª -39
Teléfono: 310 563 94 72

Contenidos

| | |
|---|---|
| Ubicación de la zona visitada | 1 |
| Datos de la misión | 1 |
| Datos generales | 1 |
| Situación general | 2 |
| Impulsores de la crisis | 2 |
| Prioridades Humanitarias | 3 |
| Recomendaciones – Estrategias de intervención | 3 |
| Alcance de la crisis y perfil humanitario | 4 |
| Acceso humanitario | 4 |
| Seguridad alimentaria y nutrición (SAN) | 5 |
| Escenario general del sector | 5 |
| Capacidades nacionales y respuesta | 5 |
| Capacidades internacionales y respuesta | 5 |
| Brechas identificadas | 5 |
| Intervenciones claves | 5 |
| Protección | 6 |
| Escenario general del sector | 6 |
| | 8 |

| | |
|---|---|
| Capacidades nacionales y respuesta | 6 |
| Capacidades internacionales y respuesta | 6 |
| Brechas identificadas..... | 6 |
| Intervenciones claves | 6 |
| Albergue / Vivienda | 7 |
| Escenario general del sector | 7 |
| Capacidades nacionales y respuesta | 7 |
| Capacidades internacionales y respuesta | 7 |
| Brechas identificadas..... | 7 |
| Intervenciones claves | 7 |
| Otros Hallazgos..... | 8 |
| Información de contacto | 8 |